ВОЛИНСЬКІ НОВИНИ

ЧИТАЙ ▪ ДУМАЙ ▪ ДІЙ

www.volynnews.com

№ 11 (59) від 23 березня 2017 року | Передплатний індекс: 98008 | Рекомендована ціна – 3.50 грн

до джерел

ОКСАНА КІСЬ: **«УКРАЇНСЬКА КУЛЬТУРА НІКОЛИ НЕ БУЛА МАТРІАРХАЛЬНОЮ»**

читайте на стор. 17

думки про глобальне

МАРАФОН ДЛЯ УКРАЇНИ

читайте на стор. 19

купи-продай

Приймаємо приватні оголошення та вітання

детальніше на стор. 22

куплю | продам | вітаю | шукаю

ГОЛОВА МАНЕВИЦЬКОЇ РДА ЧЕРЕЗ ПІДЛЕГЛИХ НАЛАШТОВУЄ КРАЯН ПРОТИ АДМІНРЕФОРМИ

Минулої неділі у трьох сільрадах Маневицького району – Довжицькій, Лісівській та Оконській – відбулися громадські слухання щодо об'єднання в одну територіальну громаду із центром у Маневичах. Жителі цих населених пунктів, попри сумніви та суперечки, усе ж хочуть об'єднуватися. Утім, як відомо, голова Маневицької РДА Андрій Линдюк має власний «перспективний план» розвитку району, відтак намагається налаштувати краян проти адмінреформи, вкладаючи у вуста підлеглим – головам місцевих рад – не зовсім те, що відповідає дійсності.

читайте на стор. 5

на межі

ДИТЯЧА СТОМАТОЛОГІЯ: **КОМФОРТНЕ ЛІКУВАННЯ СТАЛО ДОСТУПНИМ В ОБЛАСНІЙ ДИТЯЧІЙ ЛІКАРНІ**

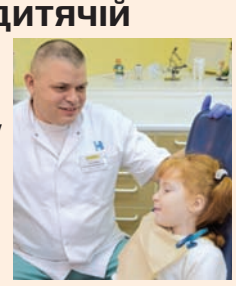

Днями у Волинському обласному дитячому територіальному медичному об'єднанні офіційно відкрили стоматологічний кабінет, оснащений найсучаснішим обладнанням.

читайте на стор. 7

історія кохання

ВЛАШТУВАВ ДЛЯ КОХАНОЇ СПРАВЖНЮ КАЗКУ: **ОСВІДЧИВСЯ НА ІПОДРОМІ**

Олександр і Віта Ліванцови познайомилися у Луцьку в місіонерській школі. Дівчина родом з Тернополя, а хлопець – із Глухова. Нині живуть у Луцьку. У вересні буде три роки, як вони побралися.

читайте на стор. 18

ротації

ЛУЦЬКРАДА ОБРАЛА НОВОГО СЕКРЕТАРЯ

ОДНАК ПРОЩАННЯ ЗІ СТАРИМ ОБІЦЯЄ БУТИ ЗАТЯЖНИМ

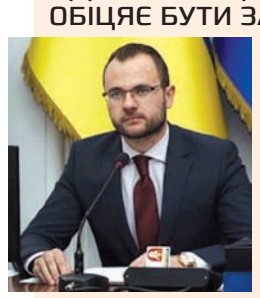

Таємним голосуванням депутати міськради обрали секретарем Ігоря Поліщука (УКРОП), якого висунули єдиним кандидатом на цю посаду.

читайте на стор. 4

Події....2, 3
Політика....4, 5
Актуально....6
На межі....7
Поради....8
Телепрограма....9-10, 15-16
Тільки разом....11-14
Культура....17
Життя....18
Історія....19
Спорт....20, 21
Розваги....22, 23
Post Scriptum....24

модники в гетрах

ФУТБОЛЬНА ЗБІРНА – У НОВИХ ШАТАХ

У 2017 році збірні команди України з футболу змінять звичне екіпірування на нове від іспанського спортивного бренду Joma, повідомляє Champion. Першою нову форму отримає національна збірна України, і вже 24 березня 2017 року в матчі кваліфікації ЧС-2018 проти збірної Хорватії українці гратимуть у новому вбранні.

читайте на стор. 20

світова хроніка

ПОЛЬЩА НЕ ВИЗНАЄ АНЕКСІЮ КРИМУ

Міністерство закордонних справ Польщі заявило, що Варшава не визнає анексію Криму і підтримує територіальну цілісність України в межах її кордонів, визнаних міжнародним правом, пише «Кореспондент».

ФРАНЦІЯ БУНТУЄ ПРОТИ СВАВІЛЛЯ ПОЛІЦІЇ

У Парижі акція проти свавілля поліцейських переросла в сутички між протестувальниками і поліцією. У демонстрації взяли участь понад сім тисяч людей. Приводом стало жорстоке поводження правоохоронців під час затримання. Попередня акція відбулася в лютому після того, як поліцейські побили та зґвалтували чоловіка, пише Телеканал новин «24».

У СИРІЇ – МАСШТАБНА ЕВАКУАЦІЯ МИРНИХ ЖИТЕЛІВ

Сирійське місто Хомс покидають повстанці з родинами. Людей вивозять автобусами з району Аль-Ваєр, який був одним із перших центрів народного повстання проти президента Башара Асада. Загалом протягом кількох найближчих тижнів мають вивезти від 10 до 15 тисяч людей, повідомляє Reuters.

НІМЕЧЧИНА І США ПІДТРИМУЮТЬ УКРАЇНУ В МІНСЬКОМУ ПРОЦЕСІ

Канцлерка Німеччини Анґела Меркель та президент Сполучених Штатів Америки Дональд Трамп під час спільної прес-конференції заявили, що конфлікт в Україні має бути врегульовано мирним шляхом, а саме – через виконання мінських домовленостей, повідомляє «Німецька хвиля».

НА ПОСТ ГЛАВИ ФРАНЦІЇ – 11 ПРЕТЕНДЕНТІВ

Вибори президента мають відбутися 23 квітня. Серед кандидатів – лідерка крайніх правих Марін Ле Пен, незалежний кандидат-центрист Еммануель Макрон і консерватор Франсуа Фійон. За попередніми опитуваннями, очікується, що жоден із кандидатів не зможе здобути перемоги в першому турі. Другий тур виборів заплановано на 7 травня.

НІМЕЦЬКИЙ «ТРАМП» БОРОТИМЕТЬСЯ ЗА КРІСЛО КАНЦЛЕРА

Колишнього голову Європарламенту Мартіна Шульца на партійному з'їзді обрали головою Соціал-демократичної партії Німеччини (СДПН) та офіційно затвердили кандидатом у канцлери. Міністр фінансів Німеччини Вольфганг Шойбле назвав Шульца місцевим «Дональдом Трампом». Вибори відбудуться у вересні 2017 року.

ТУРЕЧЧИНА ХОЧЕ ВІДНОВИТИ СМЕРТНУ КАРУ

Президент країни Реджеп Тайїп Ердоган заявив про намір відновити страти. У ЄС відповіли, що це стане крапкою в переговорах про вступ країни до Союзу. Як відомо, після невдалого військового перевороту Ердоган домагається посилення влади та карає незгодних з його політикою.

ВАНДАЛИ ПОНИЩИЛИ СТАРОДАВНІ НАСКЕЛЬНІ МАЛЮНКИ

Невідомі зіпсували стародавні наскельні малюнки на плато Еннеді, що в пустелі Сахара. Вони обмалювали їх графіті. Понищеним наскельним малюнкам близько восьми тисяч років, повідомляє BBC.

МАФІОЗІ ЗАБОРОНИЛИ СТАВАТИ ХРЕЩЕНИМИ

Католицький архієпископ Сицилії Мікеле Пеннізі заборонив членам мафії брати участь у таїнстві хрещення й ставати хрещеними батьками. До округу Пеннізі входить і сумнозвісне село Корлеоне, увічнене в романі Маріо П'юзо «Хрещений батько», пише BBC.

відлуння війни

НА УЗЛІССІ ВИКОПАЛИ АРСЕНАЛ

Луцьк, Рожищенський район

У Луцьку на проспекті Грушевського 14 березня під час земляних робіт виявили предмет, схожий на мінометну 50-міліметрову міну періоду Другої світової війни. Про знахідку повідомив 23-річний чоловік. Для подальшого знищення її вилучили співробітники обласного управління Державної служби з надзвичайних ситуацій, загрози для громадян немає.

прес-служба ДСНС

У лісі на галявині було заховано 62 снаряди часів Другої світової війни

Окрім цього, нещодавно піротехніки знешкодили 62 артилерійські снаряди часів Другої світової війни, виявлені в Рожищенському районі. Їх знайшли місцеві жителі на узліссі поблизу села Береськ. За попередніми даними, боєприпасів було більш як двадцять, проте уже по прибуттю до місця події піротехніки констатували, що небезпечного залізяччя буде значно більше.

Вибухонебезпечні предмети перевезли до спеціального майданчика та ліквідували. Рятувальники закликають громадян бути максимально обережними в разі виявлення небезпечних знахідок: за жодних обставин не зачіпати таких предметів, а натомість огородити місце знахідки й повідомити рятувальників за номером «101».

екологія

ВЕТСАНЗАВОД ЗАБРУДНИВ ТЕРИТОРІЮ, ШУКАТИМУТЬ ВИННИХ

Ковель

Територія біля ковельського ветсанзаводу забруднена внаслідок скиду неочищених стічних вод із майданчика для прийому відходів забою тварин. Такого висновку дійшли спеціалісти Державної екологічної інспекції у Волинській області, які проводили перевірку в ковельській філії ДП «Укрветсанзавод».

Раніше у ЗМІ була інформація, що мертвечину не переробляють, а скидають або на території заводу, або в яму, або просто у величезні купи. А все це потрапляє в ґрунтові води, які йдуть по всьому місту.

Згідно з протоколом вимірювань показників складу та властивостей ґрунтів відібраних проб, встановлено перевищення гранично допустимих концентрацій нітратів, сульфатів та забруднення хлоридами двох земельних ділянок. Перевищення вмісту нітратів – у 2,1 раза, сульфатів – у 1,7 раза. Є ризик потрапляння цих речовин у підземні водоносні горизонти. Перевищення вмісту нітратів у питній воді призводить до порушень у серцево-судинній системі, а сульфатів та хлоридів – до захворювань органів травлення.

Проведено розрахунок розміру шкоди, зумовленої забрудненням земельних ділянок за зазначеними вище показниками. У результаті розрахунків сума збитків, завданих державі, становить 829 651,89 грн. ДП «Укрветсанзавод» надіслано претензію з вимогою відшкодувати їх.

tsn.ua

Мертвечину скидали на купи

Крім того, матеріали цієї перевірки та розрахунки завданої шкоди скеровано до правоохоронних органів.

ото улов

ХАБАР У ПІВМІЛЬЙОНА: ЗАТРИМАЛИ НА ГАРЯЧОМУ

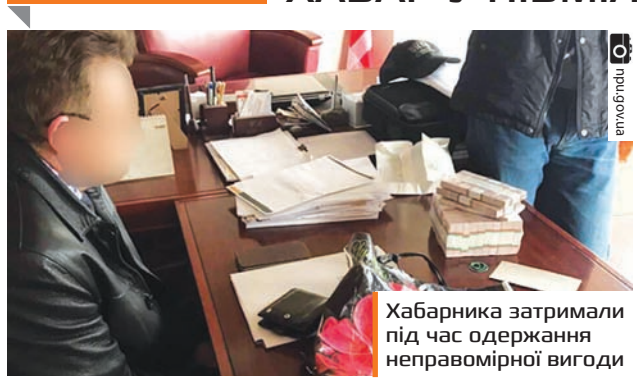
прокуратура.ua

Хабарника затримали під час одержання неправомірної вигоди

Луцьк

Оперативники Департаменту захисту економіки Національної поліції, слідчі та процесуальні керівники Генеральної прокуратури затримали начальника одного з управлінь Волинської обласної спілки споживчих товариств у службовому кабінеті.

46-річного чоловіка звинувачують у підкупі. А саме – що він вимагав від приватного підприємця хабара за залагодження питання на його користь. Зокрема, надання відповідної документації, яка допоможе бізнесмену виграти суд проти обласної спілки споживчих товариств. За ці документи посадовець попросив «незначну» суму – 30 тисяч доларів США. Кожен крок документували поліцейські, а 17 березня хабарника затримали під час одержання неправомірної вигоди. У службовому кабінеті підозрюваного вилучили 675 тисяч гривень (в еквіваленті – 25 тисяч доларів США).

благе діло

ЧЕРВОНИЙ ХРЕСТ СКЛИКАЄ НЕБАЙДУЖИХ

Волинь

Місцеві організації Товариства Червоного Хреста України збирають кошти, продукти харчування, одяг, взуття, предмети першої необхідності, медикаменти, засоби гігієни, шкільне приладдя, іграшки для підтримки вразливих категорій населення. Акція відбувається в рамках місячника, що проходитиме з 20 березня до 20 квітня під гаслом «Забезпечуючи найголовніше».

Мета акції – привернути увагу суспільства до проблем вразливих категорій населення: переселенців, самотніх непрацездатних громадян поважного віку, ветеранів війни та праці, інвалідів, багатодітних та неповних сімей, дітей-сиріт, хворих на ВІЛ/СНІД та туберкульоз, а також формувати громадську думку на користь милосердя.

Усіх небайдужих волинян просять приєднатися до благородних справ Червоного Хреста.

«Не будьте байдужими, допоможіть тим, хто сьогодні опинився у скруті. Зробіть бодай незначний внесок у скарбничку Червоного Хреста, і тоді милосердя й гуманності стане значно більше», – кажуть у Товаристві.

При організаціях діють пункти прийому речей. Як стверджують у Товаристві, зібрані кошти, речі, продукти будуть адресною допомогою тим, хто її потребує.

Банківські реквізити:
р/р 26049000000035,
МФО 300023, ПАТ «Укрсоцбанк»,
м. Київ. Код 02940115.
Адреса: 43025, м. Луцьк,
вул. Степана Бандери, 5.
Тел.: (0332) 24-15-34, 24-56-32.
e-mail: redcrossvolin@mail.ru

вічна слава!

ВІЙНА ЗАБРАЛА ЖИТТЯ ВОЛИНЯНИНА

Ковельський район

На сході загинув боєць військової частини А-1547, уродженець села Поворськ Ковельського району Микола Яворський. Його убили біля села Лобачеве Луганської області під час обстрілу опорного пункту. Прощання з Героєм відбулося у його рідному селі 20 березня.

Микола Яворський

У Миколи залишилися батьки, дружина та двоє маленьких синів. Йому було всього 34 роки. Микола Яворський служив у слідчому ізоляторі в Луцьку, пізніше – у Ковелі. Останнім часом проходив службу в військовій частині села Поворськ.

«Батьки втратили сина, дружина – чоловіка, а головне – діти втратили батька. Односельці втратили гарного сусіда. У нього вистачало часу зробити все для сім'ї та родини, допомогти односельчанам, прийти на службу в місцеву церкву, пограти у футбол. Хороший був хлопець. Та біда не питає. Співчуття дружині, батькам Василеві та Євгенії, братові Леоніду. Жаль, дуже жаль... Співчуваємо. Вічна пам'ять», – висловлюють скорботу односельці.

Редакція співчуває близьким та рідним Миколи.

Думка є думкою тоді, коли вона придумана головою. Михайло Жванецький

ото пригода

ПІДЛІТОК ВИРІШИВ СКОРОТИТИ ШЛЯХ І ЗАГУБИВСЯ В ЛІСІ

Маневицький район

Лісничий із ДП «Колківське ЛГ» 20 березня уночі знайшов хлопчика, який загубився в лісі та не міг потрапити додому, повідомляє прес-служба волинських лісників. Пригода трапилася із жителькою села Тельчі Маневицького району пані Ніною, яка разом з 13-річним сином пішла до лісу. Уже верталися додому, коли хлопчик сказав мамі, що піде коротшою дорогою. Жінка довго чекала сина, але він не повертався.

О 18 годині за пошуки дитини взялися працівники Маневицького райвідділу поліції та лісова охорона Тельчівського лісництва. Лісівники залучили до пошуків автомобілі та підводи. На вулиці швидко смеркало. Окрім того, роботу ускладнювала дощова погода.

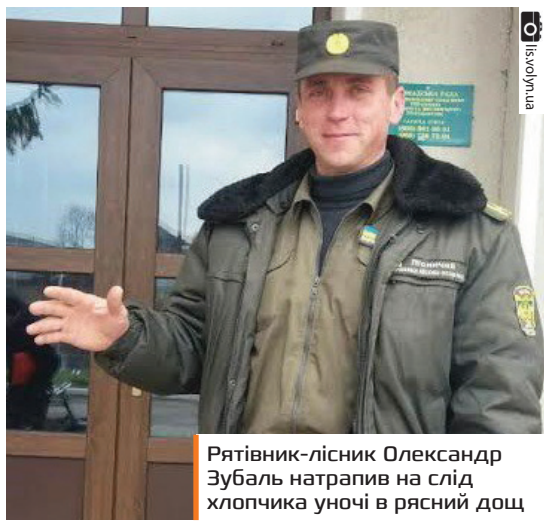
lis.volyn.ua
Рятівник-лісник Олександр Зубаль натрапив на слід хлопчика уночі в рясний дощ

При світлі ліхтаря лісничому Тельчівського лісництва Олександрові Зубалю вдалося вийти на слід дитини. Він був дуже заплутаний, очевидно, хлопчик то ішов в одному напрямку, то вертався назад.

Тільки о першій ночі Олександр Анатолійович знайшов Василя за 10 км від села. Змучений, хлопець сидів біля бочок для випалювання деревного вугілля поблизу села Осова Рівненської області. Близько другої години ночі хлопчика привезли додому.

Як зізнався Олександр Анатолійович, подяку за врятовану дитину в телефонному режимі вже отримав від Маневицького райвідділу поліції.

українська хроніка

СТВОРЯТЬ РЕЄСТР ВІЙСЬКОВОЗОБОВ'ЯЗАНИХ

Рада ухвалила закон про створення Єдиного державного реєстру військовозобов'язаних. У ньому будуть розміщені особисті та службові дані військовозобов'язаних громадян України від 17 до 60 років, зокрема, відомості про дату виїзду за межі України і дату повернення. Власником усієї інформації буде виступати Міноборони, а розпорядником – Генштаб, повідомляє «Кореспондент».

У ТУРЕЧЧИНУ – З ID-КАРТКАМИ

Україна і Туреччина підписали угоду щодо спрощення поїздок громадян – перетинати кордон можна буде за ID-картками. Візи в такому випадку не потрібно, повідомив прес-секретар Прем'єр-міністра України Дмитро Столярчук.

У ПОЛІЦЕЙСЬКИЙ ВІДДІЛОК ПОЦІЛИЛИ З ГРАНАТОМЕТА

У Рівному невідомі вистрелили з протитанкового гранатомета в приміщення Управління патрульної поліції. Ніхто не постраждав, пошкоджено будівлю, інформують у прес-службі рівненської поліції.

100 МЛН ЄВРО – НА УКРАЇНСЬКІ ДОРОГИ

Польський уряд виділив 100 млн євро на модернізацію української транспортної інфраструктури. Із зазначеної суми 68 млн євро має бути спрямовано на поліпшення якості автодоріг, зокрема, траси Н-22 Устилуг – Луцьк – Рівне, повідомляє «Польське радіо».

ЗАГУБЛЕНІ ПАСПОРТИ – В ОДНОМУ МІСЦІ

Сервіс із пошуку загублених або викрадених паспортів з'явився на сайті Міністерства внутрішніх справ. Для пошуку потрібно ввести у відповідні поля серію і номер паспорта, а для ID-карт – лише номер.

WOG МОЖЕ ПІТИ НА ДНО

Частина автозаправних комплексів компанії WOG може вийти з-під контролю фінансово-промислової групи, а сама компанія – припинити існування, припускає «Обозреватель». Зокрема, вона ризикує втратити близько 30 автозаправних комплексів, а також нафтопереробний завод «Галичина» в Дрогобичі через сукупні боргові зобов'язання, які на початку року становили 1,1 мільярда гривень.

УКРАЇНСЬКУ ПТИЦЮ НЕ БЕРУТЬ У ЄВРОПУ

Для українських експортерів птиці та продуктів птахівництва вже закрилися частково чи повністю ринки Євросоюзу та ще восьми країн – Гонконгу, Ємену, Іраку, Йорданії, Катару, Китаю, Саудівської Аравії, Об'єднаних Арабських Еміратів. Причина – виявлення в Україні високопатогенного грипу птиці, повідомляє Державна служба з питань безпечності харчових продуктів та захисту споживачів.

УЧЕНІ В АНТАРКТИДІ ВИНАЙШЛИ ЛІКИ ПРОТИ ОНКОЗАХВОРЮВАНЬ

Українські вчені, які працюють на полярній станції «Академік Вернадський» в Антарктиді, у результаті досліджень створили ліки, які допомагають боротися з раком, повідомляє УНІАН. Наразі медикаменти ще недоступні для людей. Учені провели лише тестування на тваринах, попереду – тривалі випробування, в яких має взяти участь група людей.

УКРАЇНЦІВ МЕНШАЄ

Станом на 1 лютого кількість населення в Україні становила лише 42,558 мільйона осіб. За рік українців стало менше на 134,2 тисячі. Додамо, що у 1991 році в Україні проживало 51,944 мільйона осіб.

смачного

МОЛОЧКОЮ У ДИТСАДКАХ ЗАЦІКАВИЛИСЯ

Луцьк

З 20 березня у низці дошкільних навчальних закладів обласного центру правоохоронці перевіряють документацію, що стосується молочних продуктів. Як стало відомо з власних джерел, перевірку здійснюють на предмет постачання неякісної продукції і фальсифікату.

Силовики також завітали й до постачальників. Свідки кажуть, що поліція діє на основі рішення суду. 21 березня правоохоронці також продовжили роботу в стінах управління освіти Луцької міськради. Тут вони перевіряли документацію. Стало відомо, що правоохоронці цікавляться паперами ще із 2014 року. Тим часом керівник відомства Олег Гребенюк пішов у відпустку, тож отримати коментаря від нього не вдалося. ВН також звернулися до прокуратури, аби з'ясувати деталі справи.

Диму без вогню не буває

голос народу

ОБРАНЦІ ГРОМАДИ ЗАСУДИЛИ РОЗГІН УЧАСНИКІВ БЛОКАДИ

Волинь

Низка міських та районних рад під час позачергових сесій підтримали звернення щодо дій стосовно учасників економічної блокади тимчасово окупованих територій окремих районів Донецької та Луганської областей України та введення санкцій щодо банків з російським капіталом. Зокрема, такі рішення ухвалили депутати Луцької, Володимир-Волинської та Нововолинської міських, Любомльської, Камінь-Каширської, Рожищенської, Горохівської та Старовижівської районних рад.

Вони засудили затримання учасників блокади, що відбулося минулого тижня буцімто під приводом контрдиверсійної операції, та вимагають не переслідувати учасників блокади.

У Луцьку депутати фракцій «Самопоміч», «Солідарність», «Свобода» брати участь у голосуванні відмовилися.

«Де партія Президента, за якого голосував, партія Головнокомандувача Збройних сил? Мені прикро, що деякі партії через політичні амбіції покинули цей зал. Граючи на питаннях патріотизму, вони намагаються втриматися в кріслі», – зазначив депутат Олександр Кравченко (УКРОП).

Раніше, коли подібне звернення прийняла Волинська обласна рада, голосування проігнорувала фракція «Солідарність». Одначе члени цієї політсили у деяких інших районах звернення підтримали.

медицина

40 МІЛЬЙОНІВ – НА ПЕРИНАТАЛЬНИЙ ЦЕНТР

volynnews.com
Кажуть, буде кращий в Україні

Луцьк

На добудову сучасного акушерсько-гінекологічного корпусу в Луцьку виділили 40 мільйонів гривень з обласного бюджету 21 березня під час позачергової сесії облради. Ще 10 мільйонів виділили в лютому.

А ось із державного бюджету гроші на цю потребу уряд вирішив Волині не виділяти. Це має бути сучасний центр із відповідним обладнанням та умовами. Завершити всі роботи забудовник – ПАТ «Луцьксантехмонтаж №536» – обіцяє до 1 вересня 2017 року.

У центрі передбачено 102 окремі палати з санвузлами та душовими кабінами.

Зводити довгобуд розпочали ще 2001 року. Однак згодом роботи й фінансування затягували.

проблема

СІЛЬСЬКИМ ГОЛОВАМ ПРОСЯТЬ ДАТИ ФОРУ

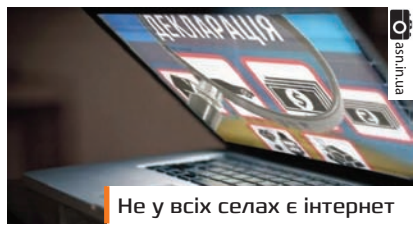

asn.in.ua
Не у всіх селах є інтернет

Волинь

Депутати Волинської облради ухвалили звернення до Кабміну, Верховної Ради України, Національного агентства із запобігання корупції з проханням дозволити відтермінувати електронне декларування для сільських депутатів на рік.

Депутати сільських та селищних рад готові скласти повноваження через те, що не можуть заповнити електронні декларації, заявив депутат Олександр Омельчук (УКРОП). До нього звернулися 20 із 25 сільрад Ківерцівського району з проханням зробити усе можливе, аби декларувати доходи дозволили все ж на папері, а не через інтернет. Мовляв, у селах немає доступу до мережі, є проблема з реєстрацією електронних ключів. Також додав, що система е-декларування часто дає збої, непідготовленій людині треба кілька тижнів для того, аби заповнити документ.

нещастя

ВОГОНЬ НЕ ПОШКОДУВАВ ЖИТТЯ

Любешівський, Локачинський райони

Під час пожежі в селі Щитинь Любешівського району загинув чоловік 1961 року народження, повідомляє прес-служба ДСНС у Волинській області. Вогонь охопив житловий будинок 18 березня о пів на четверту ранку. Ліквідували загоряння співробітники Державного пожежно-рятувального поста №23 села Ветли. Імовірна причина пожежі – необережне поводження з вогнем під час куріння. Того ж дня у Локачинському районі вогонь забрав життя старшої жінки.

знахідка

ТОННУ АЛКОГОЛЮ ХОВАЛИ В ГАРАЖІ

Луцьк

Правоохоронці в Луцьку виявили та вилучили незаконно виготовленого алкоголю на 180 тисяч гривень, повідомили у прес-службі прокуратури області. Обшук у транспортному засобі та в гаражних приміщеннях в одному з гаражних кооперативів у Луцьку відбувся 16 березня. Полісмени виявили та вилучили понад 750 л спирту й понад 1000 л незаконно виготовленого алкоголю, фасованого у пляшки з етикетками різних торгових марок.

ротації

ЛУЦЬКРАДА ОБРАЛА НОВОГО СЕКРЕТАРЯ

ОДНАК ПРОЩАННЯ ЗІ СТАРИМ ОБІЦЯЄ БУТИ ЗАТЯЖНИМ

Борис ХВИЦЬ
Луцьк

Таємним голосуванням депутати міськради 21 березня обрали секретарем Ігоря Поліщука (УКРОП), якого висунули єдиним кандидатом на цю посаду. У голосуванні вирішили не брати участь депутати фракцій «Самопоміч», «Солідарність», «Свобода», «Народний контроль» та позафракційний депутат Микола Яручик. За кандидатуру Поліщука проголосували 23 обранці.

Чергова 20-та сесія міськради мала відбутися ще в лютому. Тоді депутати мали розглянути низку важливих питань: розподіл коштів на закупівлю продуктів харчування у луцькі дитсадки, зміни до бюджету, земельні питання, які мають розглядати не рідше, ніж раз на місяць.

Однак екс-секретар міськради Юлія Вусенко («Самопоміч») вирішила того ж дня провести позачергову сесію, на якій депутати мали б розглянути питання про дострокове припинення повноважень міського голови й надати право виконувати обов'язки очільника міста їй.

Проте частина депутатів виступила проти. Серед аргументів проти кандидатури Вусенко – нестача досвіду, лобіювання прийому львівського сміття тощо. Урешті з третьої спроби позачергова сесія відбулася минулого тижня. Після кількагодинних дебатів депутати таємним голосуванням проголосували за дострокове припинення повноважень секретаря міськради Юлії Вусенко й обрали головуючого – депутата Григорія Пустовіта («Батьківщина»). Згодом Вусенко переконувала: тільки вона має право підпису цього проекту рішення. Та депутати з цим не погодилися.

Потому екс-секретар разом з групою лояльних до неї депутатів покинули сесійну залу. А згодом Вусенко

volynnews.com
Ігор Поліщук

подала до суду на міську раду та Григорія Пустовіта щодо згаданого рішення, яке вона вважає незаконним. 21 березня екс-секретар повідомила, що також поскаржилася в Адміністрацію Президента, Генеральну прокуратуру, прокуратуру області з проханням дати правову оцінку діям депутатів міськради. На її думку, всі рішення, які депутати ухвалюють під час сесії, – нелегітимні.

«Завтра *(22 березня, – ВН)* буде перше судове засідання за моєю скаргою, і рішення суду буде таким, як я сказала», – запевнила вона. Хоча такій самовпевненості можна лише позаздрити. Адже питання про те, чи має право головуючий на засіданні депутат підписувати рішення, в Україні не нове. В історії місцевого самоврядування подібні випадки вже були. Вищий адмінсуд уже кілька разів розглядав справи щодо того, чи має право головуючий депутат підписувати рішення ради. І вердикт Феміди однозначний: має. Остаточну крапку в цьому спірному питанні поставить суд.

Рішення більшості у міській раді, схоже, вирішили саботувати призначені міською ж радою чиновники. Так, троє заступників міського голови (Сергій Григоренко, Тарас Яковлев, Юрій Моклиця) написали заяви з проханням зняти з порядку денного сесії питання, за якими вони є доповідачами, незважаючи на те, що на розв'язання ці питання чекають уже другий місяць. Такі прохання чиновники мотивували тим, що буцімто сумніваються у законності сесії.

Тримається за крісло і Юлія Вусенко. Нововобраний секретар міськради Ігор Поліщук не зміг потрапити в кабінет і отримати печатку секретаря, оскільки ключі – у його попередниці. На дзвінки вона не відповідала. Тож на місце навіть викликали поліцію, яка констатувала, що це – майно громади. Кабінет вирішили опечатати. Саме через відсутність печатки депутати й не змогли проголосувати за призначення секретаря виконувачем обов'язків мера. Адже таким чином буде порушено конституційний принцип про безперервність влади. Доки не призначено в. о., право підпису на фінансових документах має перший заступник міського голови.

Станом на вечір 21 березня ключі від кабінету секретаря так і не знайшли.

ревізія

КРЕДИТОР УКРАЇНИ ВИРІШИВ ПРИГАЛЬМУВАТИ

Міжнародний валютний фонд вирішив відкласти не невизначений термін надання траншу для України в розмірі одного мільярда доларів. Оскільки структура доволі бюрократизована, то їй потрібно провести серйозний аналіз макроекономічних показників через зміну структури української економіки, вважає екс-міністр економіки Володимир Лановий, пише Телеканал новин «24».

Натомість Президент України Петро Порошенко причину відтермінування бачить в іншому: мовляв, це пов'язано із блокадою торгівлі з окремими районами Донецької та Луганської областей. Також глава держави стверджує, що міжнародний кредит, який вже отримала країна, вклали у золотовалютні резерви України.

Володимир Лановий пояснює, що МВФ надає допомогу у вигляді донорської підтримки, коли в критичній ситуації немає валютних коштів. Перший транш на п'ять мільярдів доларів Україна отримала 13 березня 2015 року, другий – на 1,7 мільярда – 4 серпня 2015 року. Однак потім МВФ постійно відкладав наступні. Головна причина – недостатній рівень реформ в Україні. У Фонді, серед іншого, вимагали від Києва досить непопулярних кроків – пенсійної реформи, підвищення тарифів на газ

колаж ВН
Черговий кредит – один мільярд доларів

для населення та створення ринку землі.

Однак економічна блокада Донбасу, як вважає екс-міністр, справді зіграла свою роль. Тому що, за його словами, одна з ключових причин відкладення кредитного траншу МВФ – питання валюти. Зокрема, це стосується металургійних підприємств на окупованій території, які експортно орієнтовані. Призупинення їхньої діяльності не означає, що це вплине на наш валютний баланс. Але ці підприємства негласно платили податок бандформуванням. Тому в МВФ вирішили розібратися.

А економічний експерт Андрій Новак вважає, що на рішення МВФ могли вплинути і внутрішньополітична ситуація в Україні, і конфлікти у владі. Перш за все – арешт глави Державної фіскальної служби Романа Насірова. Нагадаємо, що його арештували за підозрою у перевищені службових повноважень.

Крім цього, на думку Новака, в квітні має відбутися річний звіт уряду Володимира Гройсмана, у результаті чого роботу Кабміну можуть визнати незадовільною. Це може стати підставою для відставки. МВФ, підкреслює Новак, хоче розуміти, кому дає гроші. Тому відкласти надання кредиту можуть до річного звіту уряду.

Виконавчий директор Міжнародного фонду Блейзера Олег Устенко вважає, що головна провина у відтермінуванні – саме в діях влади, повідомляє «Кореспондент».

«Передусім проблема країни-одержувача, країни-позичальника в тому, що вона не хоче робити структурних реформ через цілу низку причин: бо це наступ на інтереси політичних еліт, небажання знижувати рівень корупції тощо», – зазначив він.

недобачають

ВІЛЬНІ КОШТИ Є, ВТІМ МЕДИКІВ СКОРОЧУЮТЬ ЧЕРЕЗ «НЕСТАЧУ ФІНАНСІВ»

Анастасія КОРЕЦЬКА
Маневицький район

На початку 2017 року стало відомо, що в Маневицькому районі заплановано велике скорочення працівників первинної ланки медицини. Близько сотні обурених людей прийшли до стін Маневицької РДА з вимогами не скорочувати робочі місця у ФАПах та амбулаторіях району.

Місцеві владці відповіли медикам, що у зв'язку з недофінансуванням галузі скорочення неминучі. Тоді працівники Маневицького районного центру первинно-санітарної медицини звернувся до народного депутата від партії УКРОП Ірини Констанкевич із проханням посприяти перегляду фінансування галузі охорони здоров'я.

Нардеп скерувала звернення до управління фінансів Маневицької РДА щодо роз'яснення ситуації. За його даними, в бюджеті району на медицину не вистачає 6 023 000 гривень.

Спираючись на ці документи, Ірина Констанкевич звернулася до Прем'єр-міністра України Володимира Гройсмана з вимогою забезпечити надходження бюджетних призначень для належного утримання закладів освіти та охорони здоров'я Маневицького району. Її депутатське звернення Кабмін спрямував у Міністерство фінансів України, яке відповіло, що додатковим фінансуванням загальноосвітніх навчальних закладів та закладів охорони здоров'я є вільні залишки коштів місцевих бюджетів, а також кошти, розміщені на депозитних рахунках в установах банків.

Станом на 1 лютого 2017 року нерозподілені вільні залишки коштів місцевих бюджетів Маневицького району становили 18 мільйонів гривень. На депозитних рахунках було вісім мільйонів гривень. Проте маневицька влада наполягає все ж на нестачі коштів для фінансування медицини.

Незабаром буде розподілено вільні залишки коштів районного та місцевих бюджетів. Аби місцева влада знову не забула про медиків, Ірина Констанкевич скерувала депутатське звернення в управління фінансів Маневицької РДА, в якому просить урахувати фінансові потреби галузі охорони здоров'я при розподілі вільних коштів.

До слова, на «бюджетній» комісії Маневицької райради днями обговорили розподіл видатків із вільних залишків. На охорону здоров'я запропоновано виділити 1 млн 88 тис. грн з районного бюджету.

блокада

ПО ВУГІЛЛЯ – ЗА ОКЕАН

Борис ХВИЦЬ

На екстреному засіданні Ради національної безпеки і оборони України 15 березня ухвалили рішення про припинення торгівлі з окупованими територіями Луганської та Донецької областей. Водночас рішення не стосується тих підприємств, які перебувають під юрисдикцією України і платять податки до бюджету, повідомляє «ТСН.ua».

Військовий експерт Дмитро Снєгірьов каже, що Україна не втратить від економічної блокади з ОРДЛО, а заяви про втрату мільярдів гривень не відповідають дійсності, пише Телеканал новин «24». Адже більшість підприємств, яким загрожує «націоналізація» бойовиків, є приватними, належать компанії «Метінвест» Ріната Ахметова. Рішення РНБО, каже експерт, має суто політичне

unian.ua
Прихильники блокади не вірять у дієвість рішення РНБО

забарвлення і не розв'язує проблеми з тимчасово окупованими територіями.

Він зауважив, що влада просто намагається перехопити ініціативу протестних настроїв, щоб локалізувати можливі іміджеві втрати унаслідок розкриття корупційної складової схем постачання вугілля. Тому, на думку Снєгірьова, хоча рішення РНБО є, ключове питання постачання на підприємства ОРДЛО електроенергії, газу й води досі не розв'язано.

Прихильники блокади стверджують, що рішення РНБО про припинення торгівлі з окупованими територіями насправді не діє. Активісти планують розширити блокаду торгівлі з окупованим Донбасом. Невдовзі нові редути можуть встановити на Харківщині, якщо підтвердиться інформація про незаконні перевезення.

Аби уникнути кризової ситуації з постачанням вугілля, Україна шукатиме імпортерів у Сполучених Штатах Америки, Австралії або Південній Африці, заявив Прем'єр-міністр Володимир Гройсман. Він нагадав про кінцеву мету – остаточно відмовитися від російського газу.

Волелюбних і гордих ніколи не буває в оточенні тирана. Аристотель

реформи

ГОЛОВА МАНЕВИЦЬКОЇ РДА ЧЕРЕЗ ПІДЛЕГЛИХ НАЛАШТОВУЄ КРАЯН ПРОТИ АДМІНРЕФОРМИ

Анастасія КОРЕЦЬКА
Фото автора
Маневицький район

Минулої неділі в трьох сільрадах Маневицького району – Довжицькій, Лісівській та Оконській – відбулися громадські слухання щодо об'єднання в одну територіальну громаду з центром у селищі Маневичі.

Відповідно до перспективного плану, до Маневицької ОТГ має увійти п'ять сільських рад (Оконська, Довжицька, Черевахівська, Лісівська, Куклинська) та одна селищна (Маневицька).

Жителі Довжицької сільради підтримують об'єднання з Маневичами

ЩО ТУРБУЄ НАЧАЛЬНИКА ВІДДІЛУ КУЛЬТУРИ МАНЕВИЦЬКОЇ РДА

У Довжицькій сільраді проживає більш як 1700 осіб. Ця громада має школи I-III та I-II ступенів, хороший будинок культури, садочок та єдиний у районі пам'ятник Тарасу Шевченку. Очільник сільради Олександр Халик зауважує, що адміністративна реформа неминуча, проте найбільше люди бояться втратити те, що вже є.

«Сільські, селищні, міські ради об'єднуються в громади, і варіанта залишатися окремо немає. Ми всі це розуміємо. Настане час – і тих, хто залишився осторонь, приєднають примусово. Основна мета цієї реформи – розвиток і рух громад до кращого життя. Прикладом можуть бути ОТГ, які вже створено. Одна з них – Зимнівська. Сьогодні її бюджет удесятеро більший, ніж був сукупний бюджет сільських рад, які входять у цю громаду, до об'єднання. Тому, на мою думку, об'єднуватися потрібно», – прокоментував громаді свою позицію сільський голова.

Попри це, він також висловив думку, яка стала відлунням «політики» голови Маневицької райдержадміністрації Андрія Линдюка щодо адміністративної реформи в районі. Зокрема, Олександр Халик згадав про експертів, які стверджують, що громада буде максимально потужною, якщо вона охопить якнайбільшу територію та якнайбільше населення.

«Об'єднуватися треба, але, можливо, були якісь збої на рівні затвердження перспективного плану. У нашому районі доцільніше було б створити дві-три громади, аніж шість», – ніби процитував Андрія Линдюка довжицький голова.

Нагадаємо, під час громадських слухань у Маневичах голова райдержадміністрації заявив, що він завжди був прихильником створення у районі лише двох громад – Колківської та Маневицької, проте у зв'язку зі створенням Прилісненської ОТГ Колківська відпадає. Згодом очільник РДА змінив думку і вже на зборах у селі Годомичі заявляв про те, що треба створити Колківську ОТГ, але в ширших межах, ніж зазначено у перспективному плані. За словами людей, які були присутні на громадських слуханнях у Маневичах, керівник райдержадміністрації почав тероризувати тих селян, які хотіли створити громади.

Тактика Андрія Линдюка змінилась у населених пунктах, які мають увійти до Маневицької ОТГ. Наприклад, на збори в Довжицьку сільську раду сам Линдюк не з'явився, зате був

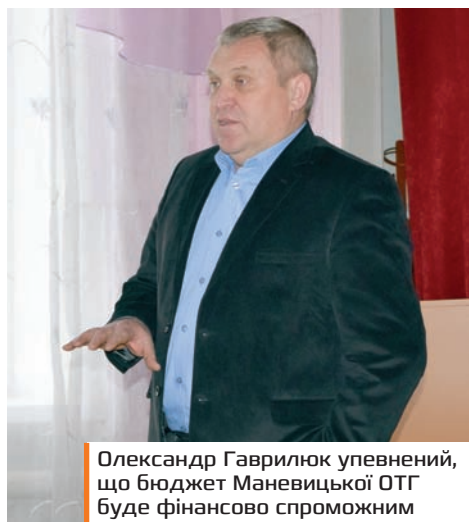
Олександр Гаврилюк упевнений, що бюджет Маневицької ОТГ буде фінансово спроможним

присутній працівник РДА, начальник відділу культури та туризму Ігор Дерлюк. Чоловік зауважив, що він тут як депутат райради від цього округу, а не як чиновник.

Проте виступ Ігоря Дерлюка стосувався саме об'єктів культури й того, що з ними станеться після об'єднання.

«Сьогодні позашкільна освіта й культура коштують районному бюджету близько 10 мільйонів гривень. Після об'єднання ці об'єкти впадуть на плечі ОТГ. Хіба зможе бюджет об'єднаної громади профінансувати це все? Заявляти, що погіршення не буде, не можна. Довжицький бюджет буде мати мільйон гривень доходу цього року, я впевнений. І два депутати разом зі старостою не зможуть особливо вплинути на рішення під час розподілу коштів в ОТГ. Зараз маєте мільйон, а після об'єднання того мати не будете», – звертався із закликом депутат районної ради Ігор Дерлюк.

У той же час він наголошував присутнім, що виступає за адміністративну реформу. До чого ж вів обранець громади та за сумісництвом підлеглий пана Линдюка, важко сказати.

Голова Маневицької селищної ради Олександр Гаврилюк висловив припущення, що керівник відділу культури боїться втратити посаду, тому наводить жителям страшні факти, які не відповідають дійсності.

«Коли з районного бюджету не змогли закупити підручники для дітей четвертого класу, то кошти на них виділили з бюджетів селищної та сільських рад. Коли районна влада заявила про неможливість утримання ФАПів і почала скорочення, ми взяли на себе ФАПи, – наголосив маневицький голова. – Сьогодні районний бюджет на 40% наповнюється саме із бюджету Маневичів. За бюджетні кошти Маневицької селищної ради вже зараз ми плануємо закупити сміттєвоз, автомобіль для ритуальних послуг та грейдер. Після об'єднання бюджет Маневицької ОТГ буде спроможний утримувати районні заклади культури, які перейдуть на баланс громади».

Олександр Гаврилюк каже, що, окрім власних надходжень, до бюджету додадуться ще податки з доходу фізичних осіб, що складає орієнтовно 108 гривень із кожної офіційно заробленої тисячі гривень жителя громади, та кошти, які виплачує Рівненська АЕС населеним пунктам у 30-кілометровій зоні спостереження.

Жителі Довжицької сільської ради, попри різні закиди та думки, все ж підтримали об'єднання з Маневичами.

АКЦИЗ НА ПАЛИВО, ЯКОГО ВЖЕ НЕМАЄ

Підтримали об'єднання також жителі Оконська. Хоча й тут не обійшлося без суперечок. Наріжним каменем в Оконській сільраді стали кошти з акцизного податку на роздрібну торгівлю паливом, які потрапляли у бюджет громади та робили її другою після Маневичів із «заможності» у районі. У 2017 році цей акциз скасували, а отже, доходи Оконської сільської ради значно зменшилися. Проте місцевих жителів про це не проінформували, а тому на зборах вони висловлювали думки про те, щоб відмовитися від об'єднання з Маневичами, адже й самі «мають значний бюджет».

Не можна стверджувати, що думку про самостійність людям хтось вклав у вуха, але такий варіант теж не варто відкидати, зважаючи на політику місцевої РДА.

Заступник маневицького селищного голови Богдан Лавренюк на громадських слуханнях розповів про реальний стан бюджету Оконська. Він наголосив, що Маневицьку ОТГ буде створено в будь-якому випадку, адже депутати Черевахівської сільської та Маневицької селищної рад уже проголосували за об'єднання, а цього достатньо для створення територіальної громади.

«Цілком можливо, що цей рік останній, коли громади зможуть добровільно об'єднатися. З наступного року всі сільські ради, які залишаться «наодинці», можуть приєднати примусово. Тоді вони не зможуть обрати голову ОТГ аж до наступних виборів, унаслідок чого ризикують бути не почутими впродовж кількох років», – зазначив Богдан Лавренюк.

Найбільше жителів Оконської сільради турбувала доля місцевої школи, адже вже зараз районна влада скорочує працівників освіти та оптимізує навчальні заклади.

Очільник Маневицької селищної ради Олександр Гаврилюк запевнив, що об'єднана територіальна громада матиме достатньо коштів, аби зберегти освітні заклади.

Сподівання на краще висловив також сільський голова Оконська Петро Ярута. Він зауважив, що створення ОТГ має покращити життя її жителів та зрушити з місця розвиток віддалених населених пунктів.

Цього ж дня одноголосно підтримали об'єднання жителі Лісівської сільської ради.

Отож, попри тиск з боку влади Маневицького району, жителі п'яти із шести рад, які мають увійти до Маневицької ОТГ, виявили бажання стати однією громадою.

поступ

«ВОЛИНЬПРИРОДРЕСУРС» УВІЙДЕ ДО АСОЦІАЦІЇ «УКРАЇНСЬКИЙ БУРШТИН»

Волинь

Комунальному підприємству «Волиньприродресурс» Волинської обласної ради дозволили увійти до складу членів Асоціації «Український Бурштин». Директор підприємства Василь Столяр розповів, що недавно у Вільнюсі відбулася виставка учасників легального ринку бурштину Amber Trip, які висловили бажання законно купувати українську сировину та оброблений камінь. Також ухвалили рішення створити асоціацію компаній «Український Бурштин», до якої увійде п'ять компаній.

informator.news
Досвідом Волині цікавляться в інших областях

Очільник Волинської облради Ігор Палиця зазначив, що у зв'язку з нещодавнім перекриттям варшавської траси в Рівненській області (вимога – дозволити легальний видобуток бурштину) до нього зверталися представники інших областей, які хочуть перейняти волинський досвід щодо легалізації видобутку.

Комунальне підприємство готове запропонувати європейському ринку попередньо оброблений бурштин за форвардними контрактами. Нагадаємо, «Волиньприродресурс» у лютому отримало чотири спецдозволи на видобуток сонячного каміння. З коштів, які будуть надходити в комунальне підприємство, 25% йтиме на користь села, 25% – у районний бюджет і 50% – в обласний. Поза тим, Печерський районний суд Києва видав ухвалу про тимчасовий доступ до документів підприємства. Своєю чергою, представники «Волиньприродресурсу» налаштовані на конструктивну співпрацю з правоохоронними органами, готові надавати всі потрібні для розслідування документи та інформацію.

запитай юриста

Віктор БОНДАРЕНКО

Щодня волиняни зіштовхуються з питаннями, які потребують знання законів. Як грамотно вийти зі складної ситуації, підказує професійний юрист із практичним досвідом, адвокат Віктор Бондаренко, який бере участь у некомерційному проекті «Запитай юриста» на сайті Інформаційного агентства «Волинські Новини». Поставити свої запитання ви можете на сайті, або ж надіслати на електронну адресу **gazeta.volynnews@gmail.com**.

«Моя дружина працює в лікарні з 1983 року, зараз хочуть скоротити трьох медсестер із восьми. Згідно зі ст. 42 КЗпП, вона має перевагу залишитися на роботі, тому що в неї більший стаж, ніж в інших медсестер, має вищу категорію, а також похвальні грамоти. Однак дружині сказали, що її скорочують, бо має право йти на пільгову пенсію. На пільгову пенсію вона йти не хоче, тому що вона дуже мала, а хоче працювати до пенсії за віком. Чи мають право її скоротити або примусово відправити на пільгову пенсію?»

Її переважне право на залишення на роботі має бути враховане. Тому, якщо таке право буде проігноровано, її скорочення вважатиметься незаконним і його можна буде оскаржити в суді й виграти таку справу. Примусово відправити її на пільгову пенсію ніхто не має права.

«Мені потрібно покласти на рахунок у банку 2000 євро. Хочу зробити це за кілька разів, наприклад, 500+500+1000. Чи можу я втратити субсидію, якщо покладу ці гроші на рахунок?»

Ні, оскільки наявність коштів на рахунку в банку не є підставою для втрати субсидії.

«Подано позовну заяву про стягнення аліментів на утримання неповнолітньої дитини з батька, але він вважає позов безпідставним, оскільки мати неналежним чином піклується про дитину та пиячить. Як він може це довести і який документ потрібно скласти? Можливо, заперечення проти позову?»

У цьому випадку, навіть якщо мати й пиячить, але дитина проживає із нею, і судом чи домовленістю між батьками не визначено інше, все одно аліменти присудять стягувати з батька. Тут можна лише посперечатися за їх розмір.

«Чи можу я якимось чином отримати від держави свої лікарняні? Перебувала в лікарні понад два місяці, від підприємства ці гроші отримала, а ось із державними трапилася халепа... Банк, який нас обслуговував, збанкрутів, протягом шести місяців нам повертали кошти, які були на картках, але державні лікарняні «зависли» десь, оскільки в розрахунковій вказано, що вони надійшли на заблоковану картку. Що робити? На підприємстві кажуть, що колись ті гроші надійдуть, але вже рік минув! Куди можна звернутися?»

Звісно, ви можете отримати ці гроші! Якщо їх було перераховано на картковий банківський рахунок, нехай картка й заблокована, все одно вони мають бути на такому рахунку. Треба звернутися до тимчасової адміністрації банку та вимагати сплати цих коштів. Також слід офіційно звернутися до фонду з тимчасової втрати працездатності й отримати офіційну відповідь, куди саме, коли і в якій сумі було перераховано ваші лікарняні. Таким чином і можна буде побачити, де вони «зависли». Відповідно, звідти й вимагати їх повернення.

новації

НЕ ГРОМАДЯНСТВОМ ЄДИНИМ

Підготувала Тетяна ГРІШИНА

Нещодавно один з народних обранців вніс до Верховної Ради законопроект, який передбачає процедуру узаконення подвійного громадянства. Мовляв, чи не увесь парламент має паспорти іноземних країн, та й жителі прикордонних територій теж володіють такими документами. А днями проект про зміни до закону «Про громадянство» вніс Президент України Петро Порошенко. Однак він пропонує не узаконити множинне громадянство, а передбачити процедуру припинення громадянства України, якщо особа набула іншого.

колаж ВН

Проект президентських правок до закону про громадянство обурив діаспору

ПЕВНОЮ МІРОЮ ЗАБОРОНЕНЕ

У низці країн світу конституційно дозволено мати подвійне громадянство. Україна поки що залишається державою, де на законодавчому рівні жоден громадянин не може бути позбавлений громадянства й де діє принцип єдиного громадянства – тобто немає «громадянств» адміністративно-територіальних одиниць.

Але Україна негативно ставиться до множинного громадянства, тобто наявності громадянств кількох держав, а не її адміністративно-територіальних одиниць. Це пояснюється тим, що таким чином особа не зможе ефективно користуватися правами та виконувати обов'язки щодо кількох держав. Особливо гостро це виявляється нині, в умовах військових дій чи окупації Криму.

Уявімо ситуацію: громадянина, який є військовозобов'язаним, закликають до служби одночасно в тих державах, громадянином яких він є. Як діяти? Відповідно до українського законодавства, якщо особа має у запасі ще один паспорт, у правових відносинах з Україною вона визнається лише громадянином України.

Але законодавчо є нюанси, які вносять певну, однак не повну, заборону на подвійне громадянство. Річ у тім, що позбутися паспорта українця можна за умови виходу з громадянства чи його втрати. Тобто це може відбуватися добровільно за клопотанням самої особи. Якщо ж ні, то виходить, що для України вона залишається її громадянином. Довести факт наявності подвійного громадянства практично неможливо. Юристи вважають, що найкращим способом урегулювання цих юридичних колізій було би підписання міжнародних договорів.

Поправки Президента спрямовані на те, аби знаходити людей, які мають кілька паспортів, і припиняти їхнє українське громадянство.

ЩО ПРОПОНУЄ ГАРАНТ?

Наразі у Верховній Раді вже було зареєстровано три проекти закону щодо відповідальності за подвійне громадянство. Найімовірніше, вони доповнять одне одного і складуть єдину модель. Оскільки один із проектів вніс Президент, то процедура його розгляду швидша і вже проект віддано в комітети на опрацювання.

Ключові новації наступні:

• пропонується, що громадянин України, який добровільно набув громадянство іншої держави, вважається таким, що виявив намір змінити громадянство та надав згоду на припинення громадянства України. Тобто, набувши іншого громадянства, автоматично позбавляється українського;

• якщо особа вирішила стати громадянином України, то вона має протягом місяця повернути паспорт іноземній державі та протягом 10 днів повідомити про це українську сторону;

• якщо особа набула інше громадянство і протягом двох років не подала у паспортний стіл України документа, який засвідчує, що вона позбулася іноземного громадянства, то вона позбавляється українського;

• визначаються додаткові умови, коли можна позбавити українського громадянства особу, яка має паспорт іншої держави. Наприклад, якщо вона реалізувала виборче право в іншій країні, скористалася іноземним паспортом при перетині кордону тощо.

Цікаво, що проект зачіпає і тих громадян, які вже мають іноземні паспорти. Тобто це не той випадок, коли закон не має зворотної дії. Таким особам дають шість місяців, аби припинити іноземне громадянство. Інакше рішення про оформлення набуття ними громадянства України підлягатиме скасуванню.

АЛЕ Є КІЛЬКА АЛЕ

Ініціатива Президента вже викликала низку зауважень. Адже навіть виписані умови не виключають тієї ситуації, коли громадянин зможе мати кілька паспортів. Для цього йому потрібно просто не «світитися» у виборчому процесі, не демонструвати обидва паспорти на кордоні тощо. Та й сама процедура вистежування через запити до інших держав доволі затягнута бюрократично.

Висловила стурбованість щодо ініціативи й журналістка Мирослава Гонгадзе, яка нині проживає у США: «Замість того щоб зробити так, як Балтійські країни, зробимо собі на зло, викорінимо всю діаспору – українців у світі. А нащо Україні її ж таланти? Чи не так, панове лідери України?».

Із закликом провести громадські слухання щодо поданого законопроекту звернувся і Світовий конгрес українців. Так, вони вказують, що якщо проект мав на меті убезпечити ризики, пов'язані з подвійним громадянством, для осіб, які перебувають на держслужбі, то чому він стосується ширшого кола людей? Та й, як підкреслює головний редактор «Європейської правди» Сергій Сидоренко, у законі вже є пряма заборона на працевлаштування на держслужбу тих, хто має подвійне громадянство. Окрім цього, в СКУ не розуміють, яким чином закон буде відповідати Конституції України, яка недвозначно гласить, що громадянин України не може бути позбавлений громадянства.

Інша група ризику – це жителі Закарпаття та Буковини, чимало з яких мають паспорти Угорщини або Румунії. Чи відмовляться вони від цього документа на користь українського – велике питання. Адже паспорт дає їм змогу подорожувати, перетинати кордон для торгівлі, а багатьом – працювати в сусідній державі, живучи при цьому в Україні. З огляду на особливість цієї території, Київ має великі шанси спровокувати тут справжній бунт.

дочекалися

ОБ'ЄДНАНИМ ГРОМАДАМ З РІЗНИХ РАЙОНІВ ВІДКРИЛИ ШЛЯХ ДО ВИБОРІВ

Дарина ГОГОДЗА

Верховна Рада України 14 березня ухвалила в цілому законопроект щодо особливостей добровільного об'єднання територіальних громад, розташованих на територіях суміжних районів. Це дозволить провести перші вибори у низці вже об'єднаних громад. Наприклад, на Волині вибори можуть відбутися в Овиднівській громаді (Володимир-Волинський та Турійський райони).

Ухвалення цього закону було важливим для тих громад, до складу яких увійшли місцеві ради різних районів. Або ж коли об'єднання громад відбулося навколо міст обласного значення.

Як відомо, раніше Центральна виборча комісія вимагала спочатку внести зміни до меж районів, а опісля призначити вибори. Хоча з таким трактуванням не погоджувалися у парламентському комітеті з питань державного будівництва, регіональної політики та місцевого самоврядування.

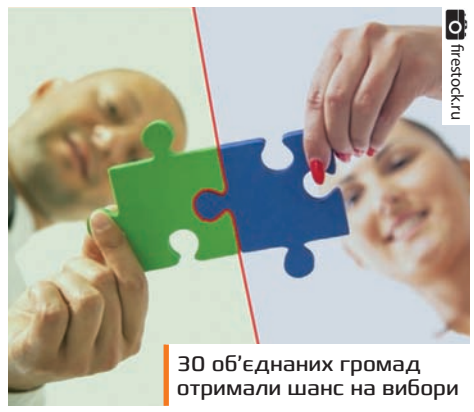

firestock.ru

30 об'єднаних громад отримали шанс на вибори

Очікується, що з ухваленням цього закону ЦВК отримає беззаперечні підстави для призначення перших місцевих виборів у більш як 30 об'єднаних громадах, що чекають на це більш як рік.

Крім того, нині стало можливо закінчити процес об'єднання ще десяткам громад, що створені на межах районів, які через позицію ЦВК не поспішали ухвалювати остаточне рішення.

Віце-прем'єр-міністр Геннадій Зубко переконаний, що ухвалення законопроекту – велика мотивація для десятків громад, створених на межі районів, закінчити процес об'єднання та великий поштовх до нового об'єднання.

Також 11 березня 2017 року набув чинності закон «Про внесення змін до деяких законодавчих актів України (щодо статусу старости села, селища)». Документ більш чітко визначає статус старости. У чинне законодавство вводиться поняття «старостинський округ» – одне або кілька сіл (селищ) на території об'єднаної громади, інтереси жителів яких представляє староста. Цим запроваджується повсюдність інституту старост у межах об'єднаної територіальної громади, що є гарантією захисту прав та інтересів жителів усіх сіл і селищ.

Так, староста є виборною посадовою особою місцевого самоврядування. Його на п'ять років обирають жителі відповідного старостинського округу. Староста є членом виконавчого комітету сільської, селищної, міської ради за посадою, де представляє інтереси жителів свого села. Він звітується перед громадою, яка його обрала, а також може бути відкликаний.

Себе засуджувати куди важче, ніж інших. Антуан де Сент-Екзюпері

здорові зубки

Ольга МАКСИМ'ЯК
Фото автора
Луцьк

Стоматкабінет облаштували сучасним європейським обладнанням

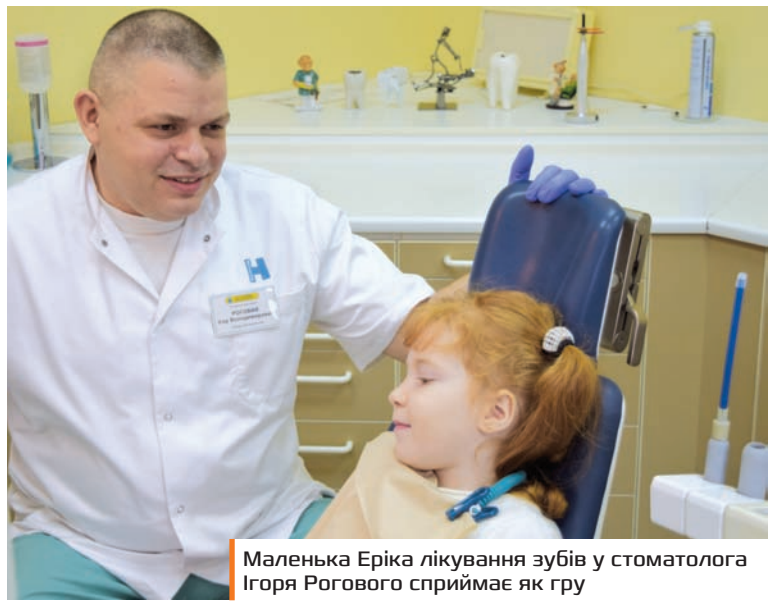
Маленька Еріка лікування зубів у стоматолога Ігоря Рогового сприймає як гру

ДИТЯЧА СТОМАТОЛОГІЯ: КОМФОРТНЕ ЛІКУВАННЯ СТАЛО ДОСТУПНИМ В ОБЛАСНІЙ ДИТЯЧІЙ ЛІКАРНІ

Шестирічна Еріка – одна з перших пацієнток стоматологічного кабінету, який днями офіційно відкрили у Волинському обласному дитячому територіальному медичному об'єднанні.

Мама дівчинки Олена Дерев'янко розповідає, що до дантиста Ігоря Рогового, який раніше працював у Луцькій міській стоматполіклініці, ходять дуже давно.

«Моєму сину зараз уже 16, я привела його до пана Ігоря ще зовсім маленьким, – розповідає Олена. – Для донечки лікування – це гра. Вона не боїться стоматолога і радо йде лікувати зуби».

«Дітей лікувати не важко, просто треба знайти підхід, тоді вони відповідають довірою», – переконаний стоматолог Ігор Роговий.

Еріка й справді поводиться, як досвідчена пацієнтка. Вона соромиться говорити на камеру, але без проблем вмощується у стоматологічне крісло й виконує всі прохання лікаря.

ДО ДІТОК З ОСОБЛИВИМИ ПОТРЕБАМИ – ОСОБЛИВА УВАГА

Сучасним обладнанням європейського зразка стоматологічний кабінет вдалося облаштувати завдяки допомозі німецьких благодійників.

Стоматолог Ігор Роговий розповідає, що відтепер тут доступний весь спектр послуг дитячої стоматології. Окрім того, консультативний прийом вестимуть ортодонт та хірург.

«За допомогою такого сучасного обладнання ми можемо здійснювати майже всі терапевтичні маніпуляції: лікувати захворювання твердих тканин зуба, проводити ендодонтичне лікування (лікування кореневих каналів зуба), – пояснює пан Ігор. – У нашій лікарні – потужні можливості, адже маємо хороший лабораторний підрозділ, відділення анестезіології та відділення променевої діагностики. Такий комплекс дає змогу надавати також допомогу дітям із захворюваннями нервової системи».

Діткам з особливими потребами украй важко всидіти у стоматологічному кріслі. Окрім того, в районних лікарнях ресурсів для надання допомоги такій категорії пацієнтів практично немає. У стоматологічному кабінеті дитячої обласної лікарні встановлено спеціальне обладнання для анестезії. У деяких випадках без введення дитини у медикаментозний сон лікування неможливе.

«Стоматологічний кабінет облаштовано наркозно-дихальним апаратом, який є новим для нашої країни, – каже анестезіолог Юрій Радчук. – Таке обладнання дозволяє проводити моніторинг самопочуття дитини після введення наркозу. Під час процесу лікування ми можемо контролювати тиск, ступінь насиченості крові киснем, серцеві скорочення. За допомогою апарата можемо використовувати й інгаляційний наркоз *(досягається вдиханням пари різноманітних летких анестетичних засобів або наркотичних газів, – ВН)*. Оперативні втручання під таким наркозом діти переносять краще. Для Луцька це новинка. Таке є тільки у нашій установі та в Києві, у клініці «Охматдит». Обладнання цього типу розраховане передовсім на дітей із важкими неврологічними розладами, які не можуть самостійно довгий час тримати рот відкритим, їм важко всидіти на місці. До слова, також із допомогою цієї апаратури проводимо складні нейрохірургічні втручання, робимо операції на черевній порожнині».

Генеральний директор ВОДТМО Сергій Ляшенко

Таке обладнання – новинка не лише для Луцька, а й для України

Заступник генерального директора з хірургічної роботи Ігор Дородних

«На такому обладнанні набагато простіше працювати лікарю і набагато краще під час такого процесу почувається маленький пацієнт», – додає стоматолог Ігор Роговий.

Заступник генерального директора з хірургічної роботи ВОДТМО Ігор Дородних зауважує, що першочергово послуги надаватимуть діткам, які проходять стаціонарне лікування, а також тим, хто перебуває у санаторії «Дачний», а це – маленькі пацієнти з неврологічними захворюваннями.

«Таким діткам допомогу часто доводиться надавати під загальним наркозом, – пояснює Ігор Дородних. – П'яти-шестирічні діти часом є емоційно лабільні, але лікувати зуби треба. Для них можна проводити лікування, використовуючи медикаментозний сон. У нашій лікарні – багато дітей з районів, де фактично не розвинута дитяча стоматологія. Окрім того, стоматологічні патології трапляються і в новонароджених: короткі вуздечки язика, короткі вуздечки губи, аномалії розвитку ротової порожнини. Якщо вчасно на це не звернути увагу й не виправити ситуацію, у подальшому можуть бути проблеми з мовленням. У нашому стоматкабінеті також обслуговуватимемо пацієнтів з такими проблемами».

Депутат Волинської обласної ради (фракція «УКРОП»), член «медичної» постійної депутатської комісії, завідувач акушерсько-гінекологічного відділення Ківерцівської центральної районної лікарні Людмила Тимощук розповідає, що в її практиці непоодинокими були випадки, коли малюки народжувалися зі «лжезубами». Видалити їх можна лише хірургічним методом.

«Одна з найголовніших проблем у дитячій стоматології – це страх малюків перед лікуванням зубів та нестача фахівців у цій сфері. Тому, переконана, новостворений кабінет зробить послугу в цьому напрямку доступнішою та якіснішою. Надзвичайно важливо, що тут є можливість анестезіологічного забезпечення, адже діти – емоційно вразливі, стресові ситуації не минають для них безслідно», – каже Людмила Тимощук.

«ДУМАЙ ГЛОБАЛЬНО, А ПРАЦЮЙ ЛОКАЛЬНО»

Генеральний директор Волинського обласного дитячого медичного територіального об'єднання Сергій Ляшенко розповідає, що ідею облаштування стоматологічного кабінету виношував довго. Адже проект досить дорогий – апаратура коштує більш як двісті тисяч євро. Кошти обласного бюджету зараз використовуються на більш нагальні потреби.

«Нам допоміг німецький благодійний фонд «Акція допомоги Чорнобилю», керівником якого є Ріта Ліммрот. Частину обладнання для кабінету було завезено ще раніше. До слова, процес розмитнення благодійного вантажу – досить складний та тривалий. Саме тому наш заклад було зареєстровано як отримувача гуманітарної допомоги, ми вже облаштували свій термінал для розмитнення, що значно спрощує процедуру постачання апаратури з-за кордону», – каже Сергій Ляшенко.

Варто додати, що Ріта Ліммрот обласній дитячій лікарні допомагає постійно. Саме завдяки німецьким благодійникам тут з'явився апарат для ультразвукової діагностики, а також 40 спеціальних функціональних ліжок для хворих (а вартість одного – 7-8 тисяч євро), мікроскоп для нейрохірургії та багато іншого.

«Розвиток дитячої стоматології був моїм давнім задумом. Думай глобально, а працюй локально. Тому постійно шукав можливостей для втілення цієї ідеї. Адже такий кабінет розв'язує питання надання стоматдопомоги діткам з усієї області, які отримують стаціонарне лікування у відділеннях обласної дитячої клінічної лікарні та в санаторії для дітей з батьками «Дачний». Окрім того, більшість діток з онкопатологіями, нервовими розладами, гематологічними, урологічними, плановими хірургічними, отоларингологічними, нефрологічними та іншими патологіями на сьогодні потребують санації ротової порожнини відповідно до Клінічних протоколів лікування цих захворювань», – провадить Сергій Ляшенко.

У стоматкабінеті в перспективі стане доступним увесь спектр ортодонтичної допомоги, а це встановлення брекетів, пластин тощо. Двічі на місяць ортодонти приїздитимуть сюди зі Львова. Частина послуг кабінету буде платною.

За словами керівництва ВОДТМО, у подальшому розглядатимуть можливість проходження тут профілактичних оглядів, лікування амбулаторних хворих та надання допомоги навіть дорослим. Наприклад, батькам діток, які лікуються у стаціонарі.

Голова фракції «УКРОП» у Волинській облраді, радник голови облради Вячеслав Рубльов зауважує, що медична сфера є, була і залишатиметься у пріоритеті депутатів «Українського об'єднання патріотів – УКРОП».

«Ми маємо зробити все можливе для того, аби такі заклади, як обласна дитяча лікарня, мали потужну матеріально-технічну базу. На жаль, з обласного бюджету не можна сьогодні закрити «дірки» в жодній із соціально важливих сфер. Тому ми мусимо також розраховувати і на вдалий менеджмент медичних закладів, зокрема, керівники мають самі докладати зусиль, аби налагодити контакти з благодійниками, думати над альтернативними джерелами залучення коштів на розвиток лікарні. Зі свого боку, ми завжди готові надати допомогу та підтримку».

«НА МЕЖІ» – соціально-інформаційний проект

Інформаційне агентство «Волинські Новини» у партнерстві з Волинською обласною організацією політичної партії «Українське об'єднання патріотів – УКРОП» реалізовує соціально-інформаційний проект «НА МЕЖІ».
Якщо у вашому селі чи місті є школа, дитячий садочок, амбулаторія, ФАП, клуб у незадовільному стані, якщо ви втомилися оббивати пороги органів влади, розповідаючи про ці проблеми, якщо ваша громада опинилася на межі, зателефонуйте нам **(099) 637-14-15.**

це важливо

КОЛИ ЖІНКА ЗДОРОВА, СІМ'Я ЩАСЛИВА*

Алла САДЕЦЬКА
Луцьк

Кожна жінка має піклуватися про своє здоров'я. І особливо важливо приділяти увагу гінекологічним проблемам, що виникають протягом усього життя. Жіноче здоров'я безцінне, адже від нього залежить благополучне сімейне життя.

А отже, кожній жінці потрібен досвідчений і кваліфікований гінеколог, якому вона могла б довіряти. Так само важливо мати довіру до лікувального закладу, де завжди можна пройти профілактичне гінекологічне обстеження. Його рекомендовано проходити не рідше, ніж два рази на рік.

Таким критеріям відповідають умови медичного центру «Оксфорд Медікал». Тут працюють досвідчені гінекологи, які мають достатній рівень компетенції. Медичний центр оснащений сучасним діагностичним і лікувальним обладнанням, тут є всі умови для медичного обстеження.

ПОСЛУГИ ГІНЕКОЛОГІЧНОГО ВІДДІЛЕННЯ

У МЦ «Оксфорд Медікал» кожна жінка може конфіденційно отримати кваліфіковану консультацію. Досвідчені лікарі призначать обстеження з використанням сучасних методик і високоточного устаткування. До послуг пацієнтів:

- УЗД органів малого тазу;
- УЗД молочних залоз;
- фолікулометрія.

Сучасне оснащення лабораторії дозволяє діагностувати поширені захворювання жіночої репродуктивної системи на ранніх стадіях:

- метрити;
- ІПСШ;
- запалення яєчників;
- патології маткових труб;
- онкопатології;
- порушення ОМЦ;
- пухлини матки і додатків.

**Первинний прийом гінеколога – 195 грн.
УЗД органів малого тазу – 150 грн.
УЗД для вагітних.**

Крім того, досвідчені гінекологи допоможуть встановити причини непліддя та невдалих вагітностей. За потреби, може бути призначено комплексний огляд спільно з мамологом.

У процесі первинного обстеження та лабораторної діагностики в гінекологічному відділенні МЦ «Оксфорд Медікал» виявляють такі небезпечні для жіночого організму патології, як дисплазія шийки матки, ерозія шийки матки, вогнища запального процесу, доброякісні та злоякісні пухлини на ранніх стадіях, кісти та інші анатомічні й фізіологічні порушення.

ЛІКУВАННЯ ГІНЕКОЛОГІЧНИХ ЗАХВОРЮВАНЬ

У процесі первинного огляду та подальшого спостереження в гінеколога вдається уникнути небезпечних гінекологічних захворювань, а також контролювати гормональний фон, регулярність менструального циклу.

За потреби досвідчений гінеколог призначить ефективний курс амбулаторного чи стаціонарного лікування з використанням сучасних засобів, методів та устаткування, наявного в медичному центрі.

Ключовими критеріями обслуговування пацієнтів у МЦ «Оксфорд Медікал» є:

- індивідуальний підхід до кожної пацієнтки;
- зручні умови для діагностичного обстеження;
- продуктивні методи діагностики;
- повна конфіденційність;
- перевірені результативні методи лікування.

Сучасне оснащення гінекологічного відділення дозволяє пройти комплексне обстеження всієї репродуктивної системи у рамках обслуговування в одному закладі, що зекономить час і дозволить своєчасно виявити ймовірні патології.

МЦ «Оксфорд Медікал» уже допоміг багатьом жінкам відновити здоров'я та зберегти сім'ї. Гінекологічне відділення готове надавати допомогу не тільки лучанкам. Записатися на прийом до гінеколога можна за адресою: **м. Луцьк, вул. Винниченка, 14, тел. (0332) 2 000 22.**

Ліцензія МОЗ України №47 від 28.01.2016 р.

цікава ідея

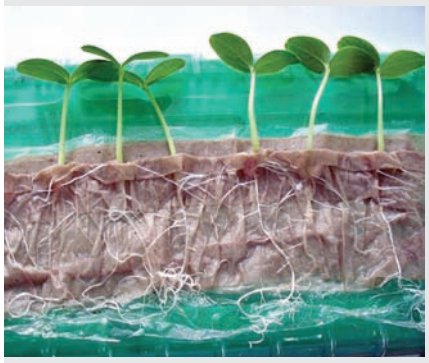

ПАРНИЧОК ІЗ ПЛЯШКИ

Якщо насіння дуже мало, особливо цінного сорту, його можна проростити зі стовідсотковим результатом у своєрідному міні-парничку. Треба взяти пластикову пляшку, лише обов'язково прозору, й розрізати її навпіл уздовж. На половинку укласти 6-8 шарів туалетного паперу, добре зволожити. Зверху розкласти насіння і легенько притиснути, аби воно щільно стикалося з вологим папером.

На цю ємність насадити поліетиленову торбину і зав'язати. Насіння може там перебувати і два, і три тижні. У нього за цей час відростуть лише два листки, а ось корені посилено розвиватимуться. Поливати не треба, позаяк конденсат постійно зволожуватиме папір. Така розсада випереджає в рості вирощену звичайним способом, оскільки у неї вже добре розвинені й міцні корені.

здоров'я

ПІДСТУПНА ГЛАУКОМА: ПРИЧИНИ ВИНИКНЕННЯ Й НАСЛІДКИ

Обласний офтальмолог Ігор Лагошняк, лікар офтальмологічного відділення ВОКЛ Руслана Назарчук
Луцьк

За даними Всесвітньої організації охорони здоров'я, близько 285 мільйонів людей у всьому світі страждають через порушення зору, з них 39 мільйонів уражені сліпотою. Утім встановлено, що у 80% випадків можна було б уникнути сліпоти.

В Україні серед первинних інвалідів найвищі показники сліпоти та слабкозорості мають інваліди на глаукому (І група – 36,7%, ІІ група – 14,8%). За результатами досліджень, вірогідність сліпоти на одне око через 29 років після виникнення глаукоми складає 27%, а на обидва ока – 9%. Сліпота внаслідок глаукоми невиліковна. Проте своєчасна діагностика та адекватне лікування з регулярним контролем допомагають зберегти зорові функції.

Це підступна хвороба, яка може довгий час розвиватися непомітно й виявитися раптовим нападом з уже незворотними змінами. Вирізняють відкритокутову й закритокутову, а також вторинну глаукому. Закритокутова глаукома розвивається в результаті закриття одного з кутів передньої камери ока райдужкою, що, своєю чергою, ускладнює відтік рідини до дренажної системи. Саме цей вид глаукоми може призвести до виникнення гострого нападу, але трапляється він рідше, ніж відкритокутова глаукома.

Поступовий розвиток характерний для відкритокутової глаукоми – хвороба може розвиватися протягом кількох років. Буває глаукома і з нормальним очним тиском, у її виникненні винний порушений кровообіг очей.

Вроджена глаукома в дітей має свою природу виникнення, найчастіше це спадковість, перенесена матір'ю під час вагітності краснуха, вітрянка або аномалії розвитку внутрішніх органів, що виникають при недоношеності. Без своєчасного лікування дитина може втратити зір.

СИМПТОМИ

Первинні симптоми глаукоми залежать від її виду. Для гострого нападу характерний різкий біль в очному яблуці, зниження або повна відсутність зору, гіперемія склери, зіниця розширюється і набуває зеленуватого або блакитного відтінку. Напад глаукоми може супроводжуватися головним болем, нудотою, блювотою, можуть бути болі в серці, під лопаткою.

Запобігти розвитку незворотних змін допоможе негайний візит до лікаря, зробити це потрібно упродовж доби.

Відкритокутова глаукома розвивається поступово і не характеризується відчутними для пацієнта симптомами, саме в цьому й полягає її небезпека. Першою ознакою хвороби може стати серпанок перед очима, який з'являється

vdalo.info
Зір збереже своєчасна діагностика

вранці. Іншим симптомом хвороби є з'ява райдужних плям, які хворий бачить навколо лампочки, ліхтаря чи іншого джерела світла. Насторожити має і звуження видимості з боків, здорова людина кінчик свого носа бачить, при зміні в оці цього вже не спостерігається. Поступове звуження поля зору дозволяє людині звикнути до такого бачення світу, вона вважає це нормальним і може довгий час не звертатися до лікаря. Прогресування хвороби може призвести до зниження зору аж до сприйняття тільки світла. Повна втрата зору називається абсолютною глаукомою, провідним симптомом у цьому випадку може стати больовий синдром.

Глаукома прогресує поступово та непомітно. Відчутні ознаки виявляються на тому етапі розвитку захворювання, коли зір відновити вже складно. Тому, якщо ви виявите хоча б деякі з наведених нижче симптомів, рекомендуємо звернутися до лікаря.

- Поступове звуження полів зору, спочатку втрата периферичного, а потім погіршення і центрального зору.
- Тимчасове виникнення пелени перед оком, з'ява кольорових кілець навколо джерела світла.
- Напади різкого головного болю, після яких відбувається затуманення зору. (Біль може виникнути як у самому оці, так і в надбрівній дузі або скроні).

ЛІКУВАННЯ

Є три основні підходи до лікування глаукоми: консервативний (медикаментозний), хірургічний і лазерний. Вибір лікувальної тактики визначається типом глаукоми. Завдання медикаментозного лікування – зниження внутрішньоочного тиску, поліпшення кровопостачання зорового нерва, нормалізація метаболізму в тканинах ока. Однак варто відмітити, що пацієнти не завжди дотримуються суворого режиму закапування очних крапель. А причини порушень банальні: «Я вже викапав пляшечку ліків і не допомогло» (а закапувати краплі потрібно постійно!!!); «Краплі дорогі» (але є альтернатива – інші краплі або хірургічне втручання); «Сусід закапував і йому не допомогло». Ще раз наголошуємо, що глаукома – хвороба невиліковна, важливо «упіймати» її на ранніх стадіях та зберегти той зір, при якому було виявлено недугу.

Лазерний метод лікування ефективний лише при закритокутовій глаукомі. В усіх інших випадках лазерну хірургію застосовують як допоміжну.

Найефективнішим методом є хірургічне втручання, і право його вибору залишається за хірургом-офтальмологом (до кожного пацієнта – індивідуальний підхід). Варто відмітити, що на сьогодні часто проводять комбіновані операції з приводу глаукоми та катаракти.

ПРОГНОЗ І ПРОФІЛАКТИКА ГЛАУКОМИ

Треба зрозуміти, що повністю вилікуватися від глаукоми годі. Проте це захворювання можна тримати під контролем. На ранній його стадії, коли ще не відбулися незворотні зміни, можна досягнути задовільних функціональних результатів у лікуванні. Безконтрольний перебіг недуги призводить до незворотної втрати зору. Профілактика глаукоми полягає в регулярних оглядах окулістом людей із групи ризику – з обтяженим соматичним і офтальмологічним фоном, спадковістю, старших за 40 років. Пацієнти, що страждають на глаукому, мають перебувати на диспансерному обліку, довічно отримувати рекомендоване лікування.

ПОДБАЙТЕ ПРО СВОЄ ЗДОРОВ'Я
ДОШКУЛЯЄ
БОРОДАВКА?
сучасний
ЛАЗЕРНИЙ
МЕТОД ВИДАЛЕННЯ
папілом, кондилом, гемангіом, мозолів
Довідки та попередній запис за телефонами: (0332) 25-04-62, моб. (050) 76-74-007 (з 9:00 до 18:00)
Ліц. МОЗ України серія АГ № 600385 від 7.06.2012 р.

ПОНЕДІЛОК 27 березня

UA: ПЕРШИЙ

06.00, 07.00, 08.00, 13.00, 15.00, 21.00, 05.15 Новини **06.15, 08.15** АгроЕра **06.25, 23.00** Золотий гусак **06.45, 07.45, 08.25** Смакота **07.20, 23.35** На слуху **08.35** Паспортний сервіс 09.00 Х/ф «Повне беззаконня» 10.55 Х/ф «Безсмертні» **12.25** Суспільний університет **13.15** Борхес **14.00** Д/ф «Секрети Вільнюса» **15.20** Фольк-music **16.30** Твій дім-2 **16.45, 03.00** Д/с «Національні парки Америки» **17.45, 04.25** Вікно в Америку **18.15, 01.20** Новинний блок **18.50** Що там з Євробаченням? **19.00, 01.55** Новини. Культура **19.20** Перша шпальта **19.50, 21.45** З перших вуст **19.55** Вересень **20.20, 04.45** Про головне **21.30, 05.40** Новини. Спорт **21.50** Т/с «На межі. Група «Антитерор» **22.55, 05.50** Вічне **23.15** Підсумки **02.10** Д/ф «Містичний пряник Лібермана» **03.50** Д/ф «Марія Левитська. Театральний роман»

НОВИЙ КАНАЛ

03.00, 02.30 Зона ночі
04.50, 18.00 Абзац
05.45, 07.40 Kids Time
05.50 М/с «Хай живе король Джуліан»
07.45 Х/ф «Макс Стіл»
09.35 Х/ф «Сутінки. Сага. Світанок 1»
11.45 Х/ф «Сутінки. Сага. Світанок 2»
13.50 Х/ф «Дивергент, частина 3: Віддана»
16.00, 19.00 Ревізор Спешл
21.00 Таємний агент
22.10 Таємний агент. Пост-шоу
00.10 Х/ф «Великий солдат»
02.10 Небачене Євробачення

1+1

06.45, 07.10, 08.10, 09.10 «Сніданок з 1+1»
07.00, 08.00, 09.00, 12.00, 16.45, 19.30, 00.15 «ТСН»
09.30 «Чотири весілля»
10.55, 12.20 «Міняю жінку - 6»
12.50, 13.50 «Мольфар»
14.45, 15.45 «Сімейні мелодрами»
17.15 Т/с «Кохання проти долі»
20.30 «Секретні матеріали»
21.00, 22.00 Т/с «Хороший хлопець»
23.00 «Гроші»
00.30 «Viva! Найкрасивіші 2016»
02.25 Х/ф «Шик»

ІНТЕР

06.00 Мультфільм
06.20, 13.30 «Слідство вели... з Леонідом Каневським»
07.00, 08.00, 09.00, 12.00, 17.40 Новини
07.10, 08.10 «Ранок з ІНТЕРом»
09.20, 02.20 Х/ф «Все можливо»
11.15, 12.25 Х/ф «Дочка баяніста»
15.20 «Чекай на мене»
18.00, 19.00, 04.25 Ток-шоу «Стосується кожного»
20.00, 01.35, 05.10 «Подробиці»
21.00 Т/с «Мата Харі»
23.50 Т/с «Територія краси»
03.45 «Готуємо разом»

Фільм **«Операція «Відплата»**

СТБ

07.05, 16.00 «Все буде добре!»
09.05 «Все буде смачно!»
10.00, 18.30 «За живе!»
11.30 Х/ф «Екіпаж»
14.00 «Битва екстрасенсів 16»
18.00, 22.00 «Вікна-Новини»
20.00, 22.35, 01.35 «Слідство ведуть екстрасенси»
23.40 «Давай поговоримо про секс 3»
03.25 «Найкраще на ТБ»

К1

07.40 М/с «Сейлор Мун»
08.00 «Чи знаєте ви, що...»
10.00 «Розсміши коміка»
11.00, 16.20 «Файна Юкрайна»
12.25 «Орел і Решка. Шопінг»
14.20 «Орел і Решка. На краю світу»
15.20, 21.00 «Орел і Решка. Ювілейний 2»
18.00 «Звана вечеря»
20.00 «Орел і Решка. Незвідана Європа»
22.00 Х/ф «Наречена з того світу»
23.50 Т/с «Сонна Лощина»
01.30 Х/ф «Мільйон на Різдво»

ICTV

05.00, 04.45 Дивитись усім!
05.50, 19.20 Надзвичайні новини
06.40 Факти тижня. 100 хвилин
08.45, 12.45, 15.45, 04.25 Факти
09.10 Спорт
09.15 Надзвичайні новини. Підсумки
09.50 Антизомбі
10.45 Секретний фронт. Дайджест
11.40, 13.05 Х/ф «Еон Флакс»
13.35 Х/ф «Джек Райан. Теорія хаосу»
16.10 Х/ф «Джек Річер»
18.45, 21.05 Факти. Вечір
20.20 Більше ніж правда
21.25 Т/с «Майор і магія»
22.20 Свобода слова
00.30 Х/ф «Операція «Відплата»
02.00 Небачене Євробачення
02.15 Т/с «Лас-Вегас-4»
02.50 Стоп-10

УКРАЇНА

06.50, 07.15, 08.15 Ранок з Україною
07.00, 08.00, 09.00, 15.00, 19.00, 23.00, 01.20 Сьогодні
09.15, 03.10 Зірковий шлях
11.00 Реальна містика
12.00 Х/ф «Руда»
13.50, 15.30 Т/с «Сонячне затемнення»
18.00 Т/с «Райське місце»
19.45, 02.10 Ток-шоу «Говорить Україна»
21.00 Т/с «Два життя»
23.30 Х/ф «Залізний кулак»
05.20 Т/с «Адвокат»

ТЕТ

06.20 Казка з татом
06.40 Це наше-це твоє
06.50 Байдиківка
07.10 М/с «Лис Микита»
07.25 М/с «Шалені кролики. Вторгнення»
07.40 М/с «Пригоди Котигорошка та його друзів»
08.00 Мультмікс
09.25 М/с «Дора-мандрівниця»
09.55 Х/ф «Король повітря: Ліга чемпіонів»
11.25, 17.50 Панянка-селянка
12.25, 18.55 Найгірший водій країни
13.25, 21.00 Одного разу під Полтавою
14.30 Т/с «Домашній арешт»
15.30 Рятівники
15.55, 20.00, 04.25 Віталька
16.50, 00.55 Казки У Кіно
22.00, 02.45 Країна У
23.00 Розсміши коміка
01.25 Т/с «Спліт. Таємниця крові»
01.55 Теорія зради

МЕГА

06.00 Бандитська Одеса
08.10, 12.50 Правила життя
09.00 Правда життя
10.00 Вижити у Венесуелі
10.50, 17.00 Вижити серед звірів
11.50 Жирафи савани
13.40 Містична Україна
14.30, 19.50 Нечисть
15.20, 23.40 Охоронці Гітлера
16.10, 20.50 Скарби зі звалища
18.00, 22.40 Загадки планети
19.00 Бандитський Київ
21.40 Вижити попри все

НОВА ВОЛИНЬ

07.00, 21.00, 23.55 Молитва за Україну
07.05 «Волинський тиждень»
07.30, 22.30 Час-Time
07.45, 19.40, 00.25, 04.25 «Із перших уст»
08.00 Т/ц «Нотатки на глобусі»
08.25, 21.05 Місто
09.00 «Ранок «Нової Волині» (дайджест)
10.15 Х/ф «Загублене місто»
11.50, 17.00 «Дитячий світ»
12.05 Т/ф «Мене судьба нагородила»
12.30 Т/ц «Хочу бути»
12.50 «Музичний проспект» концерт артистів Волинського академічного облмуздрамтеатру ім. Т.Шевченка»
13.30 «Роки і долі»
14.00 Т/ц «На варті миру і безпеки»
14.30 «Піщані історії»
14.35 «Студентський квиток»
14.55 «Такти і факти»
16.00 Новини. День
16.30 Тема дня
17.15 «Кошик творчих ідей»
17.45 «Казки Сашка Лірника»
18.00 «Дзвони Волині»
19.00 Новини. Підсумок
19.25, 22.25 Погода
19.35 «Важливо!»
19.45, 00.30 «Варто знати»
20.45 «Вечірня казка»
21.30 «Час країни»
22.00 Новини. Підсумок (сурдопереклад)
22.50 Т/ф «На варті миру і безпеки»
23.15 «Спорт для всіх»
23.50 «Хроніка війни»
00.00 Новини. Підсумок
01.20 «Фольк-music»
02.45 «Галерея портретів»
03.35 Т/ц «Києвотека»
04.00 Новини. Підсумок. (сурдопереклад)
04.30 «Музична весна на Першому» (Рок)
05.10 «1000 й 1 тур»
05.30 Т/ц «Живописна Сіверія»
06.00 Т/ц «Історія без купюр»

АВЕРС

07.00 Профілактика технічного обладнання ТРК «Аверс»
16.00 Бутік TV
18.00, 03.05 Феєрія мандрів
18.20 Рандеву
18.40, 19.55, 20.35, 22.05 Телебіржа. Ринок праці
18.45, 21.30, 00.00, 02.30 Новини «На часі»
18.55, 22.00, 00.30, 03.00 Погода
19.00 Т/с «Поклик предків»
20.00 Т/с «Таємничий острів»
20.25 Добрий господар
20.40 Вечірня казочка
21.00 Благодатна купель
22.10 Т/с «Травма»
23.00 Шляхами Волині
23.30 По ту сторону пригод
00.35 Глобал 3000
02.00 МузейОк
03.30 Сад. Город. Квітник
03.45 Чоловічі розваги
04.00 Ретроспектива: «Аеліта» 1
05.30 Музична скринька
06.00 Детонація
06.30 Суперкнига

ВІВТОРОК 28 березня

UA: ПЕРШИЙ

06.00, 07.00, 08.00, 13.00, 15.00, 21.00 Новини **06.10, 07.10, 08.10** Ера бізнесу **06.20, 08.20** АгроЕра **06.30, 23.00** Золотий гусак **06.45, 07.45, 08.30** Смакота **07.25, 23.35** На слуху **09.00** Україна на смак **09.25** Лайфхак **09.35** Т/с «Площа Берклі» **10.30, 16.30** Т/с «Лінія захисту» **11.20** Д/ф «Я за все вдячний долі» **12.10** Д/с «Південна Корея сьогодні» **12.20** Суспільний університет **12.45, 21.30, 05.40** Новини. Спорт **13.15, 04.20** Уряд на зв'язку з громадянами **14.30** Вересень **15.20** Театральні сезони **15.45** Спогади **16.15** Мистецькі історії **17.25** Хто в домі хазяїн? **17.45** М/с «Гон» **18.15, 01.20** Новинний блок **18.50** Що там з Євробаченням? **19.00** Новини. Культура **19.20** Перший на селі **19.50, 21.45** З перших вуст **19.55** Наші гроші **20.20, 04.45** Про головне **21.50** Т/с «На межі. Група «Антитерор» **22.55, 05.50** Вічне **23.15** Підсумки **02.10** Д/ф «Раїса Кириченко» **02.50** Д/ф «Раїса Недашківська. Те, що не вмирає» **03.35** Д/ф «Смарагди для Врубеля»

НОВИЙ КАНАЛ

03.00, 02.05 Зона ночі
04.40, 08.10 Т/с «Друзі»
06.00, 18.00 Абзац
07.00, 08.05 Kids Time
07.02 М/с «Історії Тома і Джеррі»
11.00 Т/с «Щасливі разом»
16.00, 19.00 Серця трьох
21.00 Х/ф «Кілери»
22.50 Х/ф «Твої, мої й наші»
00.25 Х/ф «Випадковий шпигун»

1+1

06.00, 07.00, 08.00, 09.00, 12.00, 16.45, 19.30, 01.20 «ТСН»
06.45, 07.10, 08.10, 09.10 «Сніданок з 1+1»
09.30 «Чотири весілля»
10.55, 12.20 «Міняю жінку - 6»
12.50, 13.50 «Мольфар»
14.45, 15.45 «Сімейні мелодрами»
17.15 Т/с «Кохання проти долі»
20.30 «Секретні матеріали»
21.00 Т/с «Хороший хлопець»
22.00 «На ножах»
23.35, 01.35 Х/ф «В ритмі беззаконня»
04.25 «Ескімоска - 2: пригоди в Арктиці»

ІНТЕР

06.00 Мультфільм
06.20, 14.15 «Слідство вели... з Леонідом Каневським»
07.00, 08.00, 09.00, 12.00, 17.40 Новини
07.10, 08.10 «Ранок з ІНТЕРом»
09.20 «Давай одружимося»
11.00, 12.25, 21.00 Т/с «Мата Харі»
15.50, 16.45 «Речдок»
18.00, 19.00, 04.25 Ток-шоу «Стосується кожного»
20.00, 01.30, 05.10 «Подробиці»
23.50 Т/с «Територія краси»
02.20 Х/ф «Дочка баяніста»
03.45 «Готуємо разом»

Фільм **«Залізний кулак»**

СТБ

06.40, 16.00 «Все буде добре!»
08.40 «Все буде смачно!»
10.20, 18.30 «За живе!»
11.50 Х/ф «За двома зайцями»
13.15 «МастерШеф - 3»
18.00, 22.00 «Вікна-Новини»
20.00, 22.45 «МастерШеф Діти - 2»
23.25 Т/с «Коли ми вдома»
00.55 «Слідство ведуть екстрасенси»

К1

05.10 «Рецепти щастя»
07.40 М/с «Сейлор Мун»
08.00 «Чи знаєте ви, що...»
08.40 «Мультфільми»
10.00 «Розсміши коміка»
11.00 «Файна Юкрайна»
12.25 «Орел і Решка. Шопінг»
14.20, 20.00 «Орел і Решка. Незвідана Європа»
15.20, 21.00 «Орел і Решка. Ювілейний 2»
16.20, 23.00 Т/с «Лікар Хаус»
18.00 «Звана вечеря»
19.00 «Орел і Решка»
22.00 «КВН на БІС»
00.45 Т/с «Ти - моє життя»

Фільм **«Підривник»**

ICTV

05.35, 20.20 Громадянська оборона
06.30 Ранок у великому місті
08.45, 12.45, 15.45, 04.25 Факти
09.15, 19.20 Надзвичайні новини
10.10 Більше ніж правда
11.55, 17.50 Т/с «Спецзагін «Шторм»
13.20 Х/ф «Костолом»
15.10, 16.10, 21.25 Т/с «Майор і магія»
18.45, 21.05 Факти. Вечір
23.15 Х/ф «Підривник»
01.00 Т/с «Лас-Вегас-4»
02.25 Стоп-10
04.15 Служба розшуку дітей
04.20 Студія Вашингтон
04.45 Дивитись усім!

УКРАЇНА

06.10 Т/с «Адвокат»
07.00, 08.00, 15.00, 19.00, 23.00, Сьогодні
07.15, 08.15 Ранок з Україною
09.15 Зірковий шлях
11.30, 04.30 Реальна містика
13.30, 15.30 Агенти справедливості 16+
16.10 Історія одного злочину 16+
18.00 Т/с «Райське місце»
19.45 Ток-шоу «Говорить Україна»
21.00 Т/с «Два життя»
23.30 Т/с «Закон і порядок»
01.50 Х/ф «Залізний кулак»

ТЕТ

06.40 Це наше-це твоє
06.50 Байдиківка **07.10** М/с «Лис Микита» **07.25** М/с «Шалені кролики. Вторгнення» **07.40** М/с «Пригоди Котигорошка та його друзів» **09.25** М/с «Дора-мандрівниця» **09.55 Х/ф «Король повітря. Золота ліга»** **11.25, 17.50** Панянка-селянка **12.25, 18.55** Найгірший водій країни **13.25, 21.00** Одного разу під Полтавою **14.30** Т/с «Домашній арешт» **15.30** Рятівники **15.55, 20.00** Віталька **16.50, 00.55** Казки У Кіно **22.00, 02.45** Країна У **23.00** Розсміши коміка **01.25** Т/с «Спліт. Таємниця крові» **01.55** Теорія зради

МЕГА

07.20 Україна: забута історія
08.10, 12.50 Правила життя
09.00 Правда життя
10.00 Вижити у Венесуелі
10.50, 17.00 Вижити серед звірів
11.50 Берег Африки
13.40 Містична Україна
14.30, 19.50 Нечисть
15.20, 23.40 Охоронці Гітлера
16.10, 20.50 Скарби зі звалища
18.00 Загадки планети
21.40 Вижити попри все
00.30 Таємниці кримінального світу

НОВА ВОЛИНЬ

07.00, 21.00, 23.55 Молитва за Україну
07.05 Новини. Ранок
07.30, 22.30 Час-Time
07.45 «Спорт для всіх»
08.10, 19.30, 00.25, 04.25 «Із перших уст»
08.20 Крок назустріч
09.00 «Ранок «Нової Волині»
10.15 «Такти і факти»
11.10 Т/ц «В майстерні митця»
11.30 Тема дня
11.55 Т/ц «Чудесний канал»
12.20 «Дитячий світ»
12.35 «Варто знати»
13.30 «Сердечний уклін»
14.00 Т/ф «Та Волинь у мені»
14.25 Т/ц «Твій дім»
14.40 Т/ф «Неочікуване побачення»
15.10 Т/ц «Зроблено в Європі»
15.35 Т/ц «Мандри великим лугом»
16.00 Новини. День
16.30, 23.25 «Схід і Захід - разом!»
17.00 «Ми вас обирали»
18.35 «Музеї Волині»
19.00 Новини. Підсумок
19.25, 22.25 Погода
19.35 «Важливо!»
19.40 «З добром у серці»
19.45, 00.30 «Влада громади»
20.45 «Вечірня казка»
21.05 «Луцький депутат» (Т.Янчук)
21.35 «Тільки разом!» (дайджест)
22.00 Новини. Підсумок
22.45 Т/ц «Історія без купюр» (Пам'ятники)
23.20 «Піщані історії»
23.50 «Хроніка війни»
00.00 Новини. Підсумок
01.20 Т/ц «Лінія здоров'я»
01.45 Т/ц «Краяни»
02.15 Т/ц «Сам собі господар»
04.00 Новини. Підсумок. (сурдопереклад)
04.30 Т/ц «Зроблено в Європі»
04.45 Т/ц «Мандри великим лугом»
05.00 Т/ц «В майстерні митця»
05.15 Т/ц «Творчий портрет»

АВЕРС

07.00, 08.00, 18.45, 21.30, 00.00, 02.30 Новини «На часі»
07.30, 08.30, 18.55, 22.00, 00.30 Погода
07.35, 12.00, 18.40, 19.55, 20.35, 22.05 Телебіржа. Ринок праці
07.40 Всім малятам-трулялятам
08.35 Місто
09.00 Т/с «Поклик предків»
09.50 Добрий господар
10.00, 15.00 Бутік TV
12.05 Чарівна майстерня
12.30 Шляхами Волині
14.00 Т/с «Таємничий острів»
14.25, 03.20 Сад. Город. Квітник
14.40 Чоловічі розваги
16.00 Т/с «Травма»
17.00 Дружболандія
17.20 Англійські КЛАСи
17.30 СмачнОГО!
18.00 Програма «Відкрита Біблія»
18.30 Топ Нет
19.00 Т/с «Поклик предків»
20.00 Т/с «Таємничий острів»
20.25 Добрий господар
20.40 Вечірня казочка
21.00 У фокусі Європа
22.10 Т/с «Травма»
23.00 Шляхами Волині
23.30 Волинський портрет
00.35 У фокусі Європа
02.00 МузейОк
03.05 Феєрія мандрів
03.45 Смак здоров'я
04.00 Ретроспектива: «Без провини винні»
05.30 Музична скринька
06.00 Детонація
06.30 Суперкнига

телешоу

ВОЛИНЯНКА ВИГРАЛА 50 ТИСЯЧ У «РОЗСМІШИ КОМІКА»

Шестирічна Ліза Ольхович із села Борисковичі Горохівського району виграла у відомому гумористичному шоу «Розсміши коміка» 50 тисяч гривень. У цьому телешоу дівчинка бере участь не вперше. Першого разу Ліза виграла 10 тисяч гривень.

Маленька волинянка, попри хвилювання перед виступом, уже на перших секундах змогла розсмішити коміків. Володимир Зеленський назвав дівчинку «людиною з мультика», а Євген Кошовий аж плакав від сміху. Юна гумористка впевнено жартувала п'ять хвилин і отримала заслужений виграш.

СЕРЕДА 29 березня

АВЕРС

07.00, 08.00, 18.45, 21.30, 00.00, 02.30 Новини «На часі»
07.35, 12.00, 18.40, 19.55, 20.35, 22.05 Телебіржа. Ринок праці
07.40 Всім малятам-трулялятам
08.35 У фокусі Європа
09.00 Т/с «Поклик предків»
09.50 Добрий господар
10.00, 15.00 Бутік TV
12.05 Чарівна майстерня
12.30 Шляхами Волині
14.00 Т/с «Таємничий острів»
14.25 Мандруємо світом
14.40, 03.30 Сад. Город. Квітник
16.00 Т/с «Травма»
17.00 Дружболандія
17.20 Англійські КЛАСи
17.30 Рандеву
18.00 Твій дім
18.20, 03.05 Феєрія мандрів
19.00 Т/с «Поклик предків»
20.00 Т/с «Таємничий острів»
20.25 Я тут живу
20.40 Вечірня казочка
21.00 Євромакс
22.10 Т/с «Травма»
23.00 Шляхами Волині
23.30 Волинський портрет
00.35 Завтра-сьогодні
02.00 МузейОк
03.45 Чоловічі розваги
04.00 Ретроспектива: «Галасуй, містечко»
05.30 Музична скринька
06.00 Детонація
06.30 Суперкнига

UA: ПЕРШИЙ

06.00, 07.00, 08.00, 13.00, 15.00, 21.00, 05.15 Новини **06.15, 08.15** АгроЕра **06.25, 23.00** Золотий гусак **06.45, 07.45, 08.25** Смакота **07.20, 23.35** На слуху **09.00** Україна на смак **09.25** Лайфхак **09.35** Т/с «Площа Берклі» **10.30** Д/ф «Іван Піддубний» **11.00** Засідання Кабінету Міністрів України **13.15** Наші гроші **14.00** Війна і мир **15.20** Світло **16.05** На пам'ять **16.30** Т/с «Лінія захисту» **17.25** Хочу бути **17.45** М/с «Гон» **18.15, 01.20** Новинний блок **18.50** Що там з Євробаченням? **19.00, 01.55** Новини. Культура **19.20** Д/ф «Богодар Которович. Відблиски» **19.50, 21.45** З перших вуст **19.55** Слідство. Інфо **20.20, 04.45** Про головне **21.30, 05.40** Новини. Спорт **21.50** Т/с «На межі. Група «Антитерор» **22.40** Мегалот **22.55, 05.50** Вічне **23.15** Підсумки 02.10 Х/ф «Суперник» **04.15** Д/ф «Клоун іде на манеж. М.Яковченко»

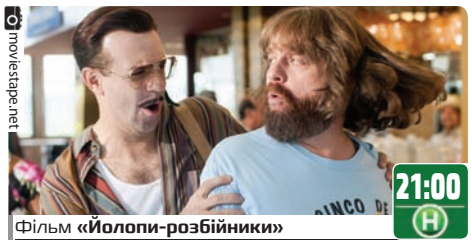

Фільм **«Йолопи-розбійники»**

1+1

06.00, 07.00, 08.00, 09.00, 12.00, 16.45, 19.30, 01.35 «ТСН»
06.45, 07.10, 08.10, 09.10 «Сніданок з 1+1»
09.30 «Чотири весілля»
10.55, 12.20 «Міняю жінку - 6»
12.50, 13.50 «Мольфар»
14.45, 15.45 «Сімейні мелодрами»
17.15 Т/с «Кохання проти долі»
20.30 «Секретні матеріали»
21.00 Т/с «Хороший хлопець»
22.00 «Одруження наосліп 3»
23.35, 01.50 Х/ф «Імператор»
05.00 «Ескімоска - 2: пригоди в Арктиці»

ІНТЕР

06.00 Мультфільм
06.20, 14.15 «Слідство вели... з Леонідом Каневським»
07.00, 08.00, 09.00, 12.00, 17.40 Новини
07.10, 08.10 «Ранок з ІНТЕРом»
09.20 «Давай одружимося»
11.00, 12.25, 21.00 Т/с «Мата Харі»
15.50, 16.45 «Речдок»
18.00, 19.00, 04.25 Ток-шоу «Стосується кожного»
20.00, 01.30, 05.10 «Подробиці»
23.50 Т/с «Територія краси»
02.15 Х/ф «Сім днів до весілля»
03.45 «Готуємо разом»

ICTV

05.35, 10.10 Громадянська оборона
06.30 Ранок у великому місті
08.45, 12.45, 15.45, 04.25 Факти
09.15, 19.20 Надзвичайні новини
11.05 Більше ніж правда
12.10, 13.10, 17.45 Т/с «Спецзагін «Шторм»
13.35 Х/ф «Підривник»
15.20, 16.10, 21.25 Т/с «Майор і магія»
18.45, 21.05 Факти. Вечір
20.20 Секретний фронт
23.20 Х/ф «Ордер на смерть»
01.00 Т/с «Лас-Вегас-4»
02.30 Стоп-10
04.20 Студія Вашингтон
04.45 Дивитись усім!

ТЕТ

06.40 Це наше-це твоє **06.50** Байдиківка **07.10** М/с «Лис Микита» **07.25** М/с «Шалені кролики. Вторгнення» **07.40** М/с «Пригоди Котигорошка та його друзів» **08.00** Мультмікс **09.25** М/с «Дора-мандрівниця» **09.55 Х/ф «Король сноуборду» 11.25, 17.50** Панянка-селянка **12.25, 18.55** Найгірший водій країни **13.25, 21.00** Одного разу під Полтавою **14.30** Т/с «Домашній арешт» **15.30** Рятівники **15.55, 20.00, 04.25** Віталька **16.50, 00.55** Казки У Кіно **22.00,** Країна У **23.00** Розсміши коміка **01.25** Т/с «Спліт. Таємниця крові» **01.55** Теорія зради

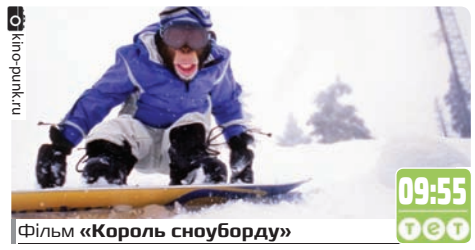

Фільм **«Король сноуборду»**

НОВИЙ КАНАЛ

03.00, 02.30 Зона ночі
04.40, 08.12 Т/с «Друзі»
06.00, 18.00 Абзац
06.50, 08.10 Kids Time
06.52 М/с «Історії Тома і Джеррі»
11.00 Т/с «СашаТаня»
16.00, 19.00 Від пацанки до панянки
21.00 Х/ф «Йолопи-розбійники»
22.50 Х/ф «Конвоїри»
00.50 Х/ф «Донька мого боса»
02.25 Служба розшуку дітей

СТБ

07.15, 16.00 «Все буде добре!»
09.15 «Все буде смачно!»
11.10, 18.30 «За живе!»
12.40 «МастерШеф - 4»
18.00, 22.00 «Вікна-Новини»
20.00, 22.45 «МастерШеф Діти - 2»
23.30 Т/с «Коли ми вдома»
01.00 «Слідство ведуть екстрасенси»

К1

06.00 «Спеція»
07.40 М/с «Сейлор Мун»
08.00 «Чи знаєте ви, що...»
08.40 «Мультфільми»
10.00 «Розсміши коміка»
11.00 «Файна Юкрайна»
12.25 «Орел і Решка. Шопінг»
14.20, 20.00 «Орел і Решка. Незвідана Європа»
15.20, 21.00 «Орел і Решка. Ювілейний 2»
16.20, 23.00 Т/с «Лікар Хаус»
18.00 «Звана вечеря»
19.00 «Орел і Решка»
22.00 «КВН на БІС»
00.45 Т/с «Ти - моє життя»
02.15 «Нічне життя»

УКРАЇНА

06.10, 05.20 Агенти справедливості
07.00, 08.00, 15.00, 19.00, 23.00, Сьогодні
07.15, 08.15 Ранок з Україною
09.15 Зірковий шлях
11.30, 04.30 Реальна містика
13.30, 15.30 Агенти справедливості 16+
16.10 Історія одного злочину 16+
18.00 Т/с «Райське місце»
19.45 Ток-шоу «Говорить Україна»
21.00 Т/с «Два життя»
23.30 Т/с «Закон і порядок: Злочинні наміри»

МЕГА

06.00 Бандитська Одеса
07.20 Україна: забута історія
08.10, 12.50 Правила життя
09.00 Правда життя
10.00, 21.40 Вижити попри все
10.50, 17.00 Вижити серед звірів
11.50 Берег Африки
13.40 Містична Україна
14.30 Нечисть
15.20, 23.40 Охоронці Гітлера
16.10, 20.50 Скарби зі звалища
18.00, 22.40 Загадки планети
19.00 Бандитський Київ
19.50 Досліди Фрейда
00.30 Скарб.ua

НОВА ВОЛИНЬ

07.00, 21.00, 23.55 Молитва за Україну
07.05 Новини. Ранок
07.30 Час-Time
07.55, 19.30, 20.25, 00.25 «Із перших уст»
08.00 «Луцький депутат»
08.20 «Манівцями»
08.35 «Волинська веселка»
09.00 «Ранок «Нової Волині»
10.15 Т/ц «Напам'ять»
10.40 «Волинський інститут післядипломної освіти: лідер інновацій»
11.05 Т/ф «Барвиста Україна»
11.30 «Схід і Захід - разом!»
12.00 «Тільки разом!» (дайджест)
12.30 «Влада громади»
13.30 Т/ц «Незвідане Закарпаття»
14.00 «Ми Вас обирали»
15.00 Т/ц «Остання барикада»
16.00 Новини. День
16.30, 23.25 Тема дня
17.00 «Дитячий світ»
17.15 Т/ц «Зроблено в Європі»
17.45 «Казки Сашка Лірника»
18.00 «Кошик творчих ідей»
18.20 Т/ц «Як це було»
19.00 Новини. Підсумок
19.25, 22.25 Погода
19.35 «Важливо!»
19.45 «Актуально»
20.45 «Вечірня казка»
21.10 Т/ц «Роки і долі»
21.30 «Час країни»
22.00 Новини. Підсумок
22.30 «Час-Time»
22.45 Т/ф «Лесина тінь. Петро Косач...»
23.50 «Хроніка війни»
00.00 Новини. Підсумок
00.30 «Актуально»
01.20 «Міжнародний проект культурно-професійних обмінів»
02.50 Вистава «Непідвладна»
03.30 Т/ц «Незвідане Закарпаття»
04.00 Новини. Підсумок.
04.30 Т/ц «Роки і долі»
05.00 «Музичний проспект»
06.00 Т/ц «Музеї Волині»
06.35 «Хвилини поезії»

ЧЕТВЕР 30 березня

АВЕРС

07.00, 08.00, 18.45, 21.30, 00.00, 02.30 Новини «На часі»
07.30, 08.30, 18.55, 22.00, 00.30 Погода
07.35, 12.00, 18.40, 19.55, 20.35, 22.05 Телебіржа. Ринок праці
07.40 Всім малятам-трулялятам
08.35 Євромакс
09.00 Т/с «Поклик предків»
09.45 Чоловічі розваги
10.00, 15.00 Бутік TV
12.05 Чарівна майстерня
12.30 Шляхами Волині
14.00 Т/с «Таємничий острів»
14.25, 03.30 Сад. Город. Квітник
14.40 Твій дім
16.00 Т/с «Травма»
17.00 Дружболандія
17.20 Англійські КЛАСи
17.30 СмачнОГО!
18.00 Глобал 3000
18.25 Історія техніки
19.00 Т/с «Поклик предків»
20.00, 02.00 МузейОк
20.25 Топ Нет
20.40 Вечірня казочка
21.00 Слідство Інфо
22.10 Т/с «Травма»
23.00 Шляхами Волині
23.30 Волинський портрет
00.35 Глобал 3000
03.05 Феєрія мандрів
03.45 Чоловічі розваги
04.00 Ретроспектива: «Олександр Пархоменко»
05.30 Музична скринька
06.00 Детонація
06.30 Суперкнига

НАУКОВО-ВИРОБНИЧЕ ПІДПРИЄМСТВО «ГРАН»
РЕАЛІЗУЄ ВИСОКОЯКІСНИЙ ПОСІВНИЙ МАТЕРІАЛ:
✓ НАСІННЯ СОНЯШНИКУ:
СОРТИ, ГІБРИДИ:
• під євро-лайтинг
• під гранстар
• класичні гібриди
ГРАН
✓ НАСІННЯ ГІБРИДІВ КУКУРУДЗИ
✓ НАСІННЯ ЦУКРОВОГО БУРЯКА
(стійкий до обробки гліфосатом)
ДОСТАВКА ЗА НАШ РАХУНОК
NVFGRAN.COM.UA
(095) 667-64-42
(067) 656-92-57
(044) 360-15-62

UA: ПЕРШИЙ

06.00, 07.00, 08.00, 13.00, 15.00, 21.00 Новини **06.10, 07.10, 08.10** Ера бізнесу **06.20, 08.20** АгроЕра **06.30, 23.00** Золотий гусак **06.45, 07.45, 08.30** Смакота **07.25, 23.35** На слуху **09.00** Україна на смак **09.25** Лайфхак **09.35** Д/ф «Гнат Юра. На перехрестях часу» **10.30, 16.30** Т/с «Лінія захисту» **11.20** Д/ф «Винниченко без брому» **12.10, 16.15** Д/с «Південна Корея сьогодні» **12.20** Суспільний університет **12.45, 21.30, 05.40** Новини. Спорт **13.15** Слідство. Інфо **14.00** Д/ф «Арабески Гоголя» **15.20** Надвечір'я. Долі **17.30** Казки Лірника Сашка **17.50** Школа Мері Поппінс **18.05** Voxcheck **18.15, 01.20** Новинний блок **18.50** Що там з Євробаченням? **19.00, 01.55** Новини. Культура **19.20** Д/ф «Богодар Которович. Відблиски» **19.50, 21.45** З перших вуст **19.55** «Схеми» **20.20, 04.45** Про головне **21.50** Т/с «На межі. Група «Антитерор» **22.55, 05.50** Вічне **23.15** Підсумки **02.10** Український корт **02.40** Чоловічий клуб

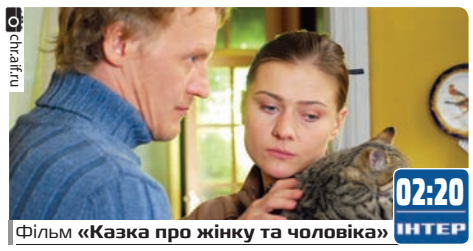

Фільм **«Казка про жінку та чоловіка»**

1+1

06.00, 07.00, 08.00, 09.00, 12.00, 16.45, 19.30, 00.30, 02.30 «ТСН»
06.45, 07.10, 08.10, 09.10 «Сніданок з 1+1»
09.30 «Чотири весілля»
10.50, 12.20 «Міняю жінку - 6»
12.50, 13.50 «Мольфар»
14.45, 15.45 «Сімейні мелодрами»
17.15 Т/с «Кохання проти долі»
20.30 «Секретні матеріали». 27 с.
21.00 Т/с «Хороший хлопець»
22.00 «Чотири весілля 6»
23.00 «Право на владу 2017»
00.45, 02.45 Х/ф «Кому вгору, кому вниз»

ІНТЕР

06.00 Мультфільм
06.20, 14.15 «Слідство вели... з Леонідом Каневським»
07.00, 08.00, 09.00, 12.00, 17.40 Новини
07.10, 08.10 «Ранок з ІНТЕРом»
09.20 «Давай одружимося»
11.00, 12.25, 21.00 Т/с «Мата Харі»
15.50, 16.45 «Речдок»
18.00, 19.00, 04.25 Ток-шоу «Стосується кожного»
20.00, 01.30, 05.10 «Подробиці»
23.50 Т/с «Територія краси»
02.20 Х/ф «Казка про жінку та чоловіка»
03.45 «Готуємо разом»

ICTV

05.35 Громадянська оборона
06.30 Ранок у великому місті
08.45, 12.45, 15.45 Факти
09.15, 19.20 Надзвичайні новини
10.10 Секретний фронт
11.05 Більше ніж правда
12.10, 13.10, 17.50 Т/с «Спецзагін «Шторм»
13.35 Х/ф «Ордер на смерть»
15.20, 16.10, 21.25 Т/с «Майор і магія»
18.45, 21.05 Факти. Вечір
20.20 Інсайдер
23.15 Х/ф «Раптова смерть»
01.25 Т/с «Лас-Вегас-4»
02.50 Стоп-10
04.25 Студія Вашингтон
04.50 Дивитись усім!

ТЕТ

06.40 Це наше-це твоє **06.50** Байдиківка **07.10** М/с «Лис Микита» **07.25** М/с «Шалені кролики. Вторгнення» **07.40** М/с «Пригоди Котигорошка та його друзів» **08.00** Мультмікс **09.25** М/с «Дора-мандрівниця» **09.55 Х/ф «Каштанчик: герой Центрального парку» 11.25, 17.50** Панянка-селянка **12.25, 18.55** Найгірший водій країни **13.25, 21.00** Одного разу під Полтавою **14.30** Т/с «Домашній арешт» **15.30** Рятівники **15.55, 20.00, 04.25** Віталька **16.50, 00.55** Казки У Кіно **22.00** Країна У **23.00** Розсміши коміка **01.25** Т/с «Спліт. Таємниця крові» **01.55** Теорія зради

Фільм **«Раптова смерть»**

НОВИЙ КАНАЛ

03.00 Зона ночі
04.30, 08.02 Т/с «Друзі»
05.45, 18.00 Абзац
06.40, 08.00 Kids Time
06.42 М/с «Історії Тома і Джеррі»
10.50 Т/с «Щасливі разом»
16.00, 19.00 Хто зверху?
21.00 Х/ф «Команда «А»
23.10 Х/ф «Кур'єр»
01.10 Х/ф «Великий солдат»

СТБ

07.10, 16.00 «Все буде добре!»
09.10 «Все буде смачно!»
11.05, 18.30 «За живе!»
12.35 «МастерШеф - 4»
18.00, 22.00 «Вікна-Новини»
20.00, 22.45 «Я соромлюсь свого тіла 4»
00.00 «Один за всіх»
01.10 «Слідство ведуть екстрасенси»

К1

06.00 «Спеція»
07.40 М/с «Сейлор Мун»
08.00 «Чи знаєте ви, що...»
10.00 «Розсміши коміка»
11.00 «Файна Юкрайна»
12.25 «Орел і Решка. Шопінг»
13.20 «Орел і Решка. Шопінг. Невидане»
14.20, 20.00 «Орел і Решка. Незвідана Європа»
15.20, 21.00 «Орел і Решка. Ювілейний 2»
16.20, 23.00 Т/с «Лікар Хаус»
18.00 «Звана вечеря»
19.00 «Орел і Решка»
22.00 «КВН на БІС»
00.45 Т/с «Ти - моє життя»
02.15 «Нічне життя»

УКРАЇНА

06.10, 05.20 Агенти справедливості
07.00, 08.00, 15.00, 19.00, 23.00, Сьогодні
07.15, 08.15 Ранок з Україною
09.15, 03.30 Зірковий шлях
11.30 Реальна містика
13.30, 15.30 Агенти справедливості 16+
16.10 Історія одного злочину 16+
18.00 Т/с «Райське місце»
19.45 Ток-шоу «Говорить Україна»
21.00 Т/с «Два життя»
23.30 Т/с «Закон і порядок: Злочинні наміри»

МЕГА

06.00, 19.00 Бандитський Київ
07.20 Україна: забута історія
08.10, 12.50 Правила життя
09.00 Правда життя
10.00 Вижити попри все
10.50 Найотруйніші змії Африки
11.50 Берег Африки
13.40 Містична Україна
14.30 Досліди Фрейда
15.20, 23.40 Охоронці Гітлера
16.10, 20.50 Скарби зі звалища
17.00 Вижити серед звірів
18.00, 22.40 Загадки планети
19.50 Таємниця Джоконди
21.40 Вижити у Венесуелі
00.30 Ризиковане життя
04.20 Бандитська Одеса

НОВА ВОЛИНЬ

07.00, 21.00, 23.55 Молитва за Україну
07.05 Новини. Ранок
07.30 Час-Time
07.55, 19.40, 00.25, 04.25 «Із перших уст»
08.00 «Уряд на зв'язку з громадянами»
08.30 «Тільки разом!» (дайджест)
09.00 «Ранок «Нової Волині»
10.25 Т/ц «З одвічністю на «ти»
11.00 Т/ц «Полігон»
11.30, 16.30, 23.20 Тема дня
11.55 Т/ц «Нотатки на глобусі»
12.20 «Музичний проспект»
12.30 «Актуально»
13.25, 14.15 «Кошик творчих ідей»
13.45 Т/ц «Хочу бути»
14.35 «Волинська веселка»
15.00 «Український клуб»
16.00 Новини. День
17.00 Мультсеріал
18.00 Т/ц «Абетка здоров'я»
18.25 «Києвотека»
18.55 Служба розшуку дітей
19.00 Новини. Підсумок
19.25, 22.25 Погода
19.35 «Важливо!»
19.45 «Актуально»
20.45 «Вечірня казка»
21.05 Т/ц «Стоп корупція!»
21.30 «Час країни»
22.00, 04.00 Новини. Підсумок (сурдопереклад)
22.35 «Час-Time»
22.50 Т/ф «Габріеля Запольська: «Не бути лялькою»
23.50 «Хроніка війни»
00.00 Новини. Підсумок
00.30 «Актуально»
01.20 Т/ц «Тільки жінка»
01.45 Т/ц «Напам'ять»
02.00 «Музичний проспект»
02.20 Т/ф «Стефан Турчак. Партитура долі»
02.55 «Музична перерва»
03.45 Т/ф «Золоте січення»
04.30 «Сім чудес Волині»
05.50 «Музичний проспект»

Смійся – і весь світ буде сміятися разом з тобою. Плач – і ти плакатимеш на самоті. Фільм «Олдбой»

Тільки разом
Фонд Ігоря Палиці

«Фонд – це серце, це душа, це те, що я відчуваю»
Ігор ПАЛИЦЯ

www.tilkyrazom.com.ua | № 11 (59) від 23 березня 2017 року | tilkyrazom@gmail.com

ПІДТРИМКА ОСББ

«ШКОЛА ЛІДЕРА ОСББ» ВЧИТЬ РОЗУМНОГО ГОСПОДАРЮВАННЯ

Об'єднання співвласників багатоквартирних будинків (ОСББ) є однією з найефективніших форм управління будинком та житловим майном. У цьому щодня пересвідчуються мешканці багатоповерхівок Луцька, які стали господарями спільного дому. Зараз у місті діє більш як 300 об'єднань. Третину з них, починаючи з липня 2015 року, створено за підтримки Офісів розвитку кварталу (ОРК) Фонду Ігоря Палиці «Тільки разом».

«Школа лідера» в Офісі розвитку кварталу на вул. Гордіюк, 37

Валерій Корпач ділиться досвідом

За цей час у будинках, де діють ОСББ, запроваджено заходи з енергозбереження: замінено лампи розжарювання на енергоощадні, встановлено нові вікна та двері, підключено індивідуальні теплові пункти, а також облаштовано ігрові майданчики, здійснено благоустрій територій тощо. У результаті мешканці за менші кошти мають комфортніші умови проживання. Вони самі визначають першочерговість проблем, шукають оптимальні шляхи їх розв'язання, залучають додаткові кошти на ремонт чи модернізацію. У цьому їм допомагають фахівці Офісів розвитку кварталу в рамках проекту «Сприяння розвитку ОСББ», що його реалізовує Фонд Ігоря Палиці «Тільки разом».

Як розповів координатор Центру розвитку міста Олександр Жариков, щомісяця майже 700 лучан звертаються в Офіси розвитку кварталу з найрізноманітнішими питаннями. Там їм надають консультації, інформують про міські та державні програми, зміни в законодавстві. Дуже багато звернень щодо створення ОСББ й підтримки тих, що вже є, щодо участі в програмах і проектах, фінансової допомоги. Крім ОСББ, в Луцьку за сприяння ОРК створено і діє чотири Органи самоорганізації населення (ОСН), які також спільно розв'язуватимуть житлово-комунальні проблеми.

– Програму підтримки ОСН ініціювали депутати від УКРОПу, підтримали в міській раді та передбачили у бюджеті кошти на її реалізацію. Це здоровий та сильний сигнал старту тих процесів, які дозволять покращити інфраструктуру в найвіддаленіших куточках нашого міста, – каже Олександр Жариков.

Створюючи ОСББ чи ОСН, люди часто не знають із чого почати, які потрібні документи, куди звертатися для реєстрації, з кадрових питань. Тому на базі ОРК ще торік було започатковано комплексну програму «Школа лідера ОСББ», яка дає відповіді на більшість актуальних запитань. Навчання корисне і для керівників новостворених об'єднань, і для тих, що вже працюють.

– Майже щокварталу в Офісах розвитку ми збираємося на «Школу лідера» з керівниками ОСББ, яким допомагали у створенні об'єднань. Приходять і нові, й ті, що вже мають досвід управління. Ми розповідаємо про фінансові можливості об'єднань, визначаємо основну проблематику, пропонуємо шляхи розв'язання питань, щоб їм було легше стати на ноги та покращити умови проживання у своїх будинках. Кожен керівник ОСББ знає, що може надати в ОРК проект, спрямований на покращення загального стану будинку або прибудинкової території, і ми його розглянемо. Основна наша мета – навчити, дати практичні поради, підтримати, – наголошує координатор проекту «Сприяння розвитку ОСББ» Андрій Кремський.

У березні навчання та звіт про роботу Фонду в рамках проекту відбулися у п'яти Офісах розвитку кварталу. Захід відвідали керівники майже всіх ОСББ Луцька, які створено за сприяння Фонду Ігоря Палиці «Тільки разом» та член правління ГО «Рада голів правлінь ОСББ Луцька» Валерій Корпач.

«Школа лідера» в Офісі розвитку кварталу на вул. Гордіюк, 37 зібрала 15 керівників ОСББ. Після презентації проекту та звіту Фонду вони активно спілкувалися, озвучували проблеми, обговорювали тарифи, ділилися практичним досвідом.

Керівник Офісу розвитку кварталу на вул. Гордіюк, 37 Інна Карманчикова зазначила, що більш плідна робота триває із раніше створеними ОСББ, які вже переконалися в його ефективності. Налагодження співпраці з новоствореними об'єднаннями співвласників триває через участь у зборах мешканців будинку, наданні керівникам консультацій, первинної юридичної допомоги.

– Коли бачимо, що громада готова розв'язувати питання благоустрою, покращення умов проживання, запроваджує енергоощадні заходи, ми готові йти назустріч, допомагати, підтримувати ініціативи. На сьогодні за нашої підтримки в мікрорайоні створено 18 ОСББ та один вуличний комітет на вул. Гущанській. Є об'єднання, які звертаються до нас уперше, а є, які повторно, уже пересвідчившись в ефективності співфінансування проектів з Фондом. Проте є й керівники, які ще не зверталися по допомогу, можливо, через те, що ще не визначили першочергових проблем. Така ситуація є справді складною, бо коли будинку понад 40 років і все в такому стані, що потребує ремонту, реконструкції чи модернізації, то важко визначити, за що братися насамперед. Можливо, саме на засіданнях «Школи лідера» вони знайдуть поштовх до розв'язання питань чи побачать приклад прогресивного ОСББ, – зауважила Інна Карманчикова.

Серед показових ОСББ в цьому мікрорайоні вона називає об'єднання «Конякіна-10а», «Конякіна-14а», «Конякіна-12», «Конякіна-12а», «Добробут-14б».

– Вони спілкуються між собою, обмінюються досвідом, ми впевнені, що коли інформуємо про якийсь захід, зміни в законодавстві, то будуть знати всі. Вони стали однією командою, яка дбає не лише про спільний дім, а й про весь мікрорайон, – каже Інна Карманчикова.

Керівник ОСББ «Конякіна-33» Віра Максимюк розповіла, що їхнє об'єднання створено рік тому. На той момент будинок був у аварійному стані, тому мешканці згуртувалися, щоб навести в ньому лад.

– Під час створення ОСББ нам дуже допомогли в Офісі розвитку кварталу і консультаціями, і з оформленням документації, підбором спеціалістів. Дуже багато відповідей отримали, власне, на спільних зустрічах, у «Школі лідера». Приємно, що будь-коли можна звернутися в ОРК, де порадять, порекомендують, підкажуть. За рік господарювання нам вдалося зробити багато: почали з енергоефективних заходів, скористалися програмою Європейського банку реконструкції і розвитку для заміни вікон та встановлення ІТП. Зараз хочемо замінити трубопровід і утеплити будинок зовні. Також плануємо скористатися Програмою підтримки ОСББ, яку реалізовує Фонд Ігоря Палиці «Тільки разом» щодо облаштування дитячого майданчика. Обговоримо це на спільних зборах та ухвалимо рішення, – каже Віра Максимюк.

Керівник Офісу розвитку кварталу на вул. Ковельській, 47а Олег Кочкін зазначив, що такі навчання вже вкотре відбуваються на базі їхнього Офісу.

– Навчання, що відбуваються зараз у рамках «Школи лідера», – комплексні. Ми зібрали керівників ОСББ з кількох мікрорайонів, причому і новостворених об'єднань, і тих, що діють уже понад рік. Хочу відзначити, що останнім часом люди стали більш ініціативними, частіше почали цікавитися проектами, які можна реалізувати, залучивши додаткові кошти. Ідея ОСББ гарна ще й тим, що дає можливість поліпшити комфорт проживання мешканців будинку, при цьому дозволяє працювати без сплати податків, обов'язкових для підприємств – юридичних осіб, на що жек витрачає значні кошти, – зауважив Олег Кочкін.

Не натішаться новоствореним ОСББ мешканці будинку на вулиці Гірній, 2. За доволі короткий час вони переконалися в його ефективності та розумному господарюванні. Хоча ще до створення об'єднання у дворі цього будинку за сприяння Фонду Ігоря Палиці «Тільки разом» було збудовано дитячий ігровий майданчик. Тому створення ОСББ було лише питанням часу.

Як розповіла керівник ОСББ «Гірна-2» Надія Бляхарчук, один із перших проектів, який ініціювали мешканці будинку та підтримали у Фонді, стосувався енергоефективності.

– Наш будинок великий, на шість під'їздів. За світло платимо чималу суму щомісяця. Я ініціювала встановлення датчиків руху з метою економії електроенергії у вечірній та нічний час. Зараз триває збір коштів на цей проект. Ще у планах – встановлення загальнобудинкового лічильника тепла. Будь-які ініціативи працівники Офісу розвитку кварталу розглядають, рекомендують, як краще зробити, допомагають в оформленні технічної документації, за що ми всі їм дуже вдячні, – зазначає Надія Бляхарчук.

Поділилася керівник ОСББ й планами, які можна втілити своїми силами: зробити якісний благоустрій прибудинкової території, зрізати старі дерева, які в жахливому стані, навести лад навколо будинку.

Господар, який дбає про свій дім, тримає його в чистоті та порядку, намагається оптимально використовувати ресурси, при цьому йти в ногу з часом, впроваджувати енергоефективні заходи, застосовувати інноваційні підходи. У нашому місті саме «Школа лідера ОСББ» вчить лучан розумного господарювання.

Оксана ВАШКЕВИЧ

«Школа лідера ОСББ» – програма підтримки об'єднань співвласників багатоквартирних будинків, яку Фонд Ігоря Палиці «Тільки разом» започаткував у березні 2016 року. Передбачає надання правових консультацій, законодавчих роз'яснень, практичних порад із господарських питань головам новостворених об'єднань та можливість обміну досвідом з ОСББ, які вже діють. Зібрання відбуваються на базі Офісів розвитку кварталу, що працюють у кожному мікрорайоні Луцька.

Фонд Ігоря Палиці «Тільки разом»
м. Луцьк, вул. Винниченка, 26
тел. (0332) 78-22-08, 78-22-07

ІНІЦІАТИВНА ГРОМАДА

АБИ ЩОСЬ ЗМІНИТИ, ГРОМАДА ОБ'ЄДНУЄТЬСЯ

Представництва Фонду Ігоря Палиці «Тільки разом» у районах Волинської області працюють близько року. За цей час спільно з місцевими громадами вдалося реалізувати кількасот проектів, що спрямовані на покращення благоустрою в населених пунктах області, забезпечення сучасним обладнанням навчальних закладів, встановлення дитячих майданчиків тощо.

Кожна громада вирішує, яка проблема наразі пріоритетна. Першим кроком у реалізації проекту є збори місцевих жителів за участі представників Фонду. По тому обирають ініціативну групу та її керівника, які пишуть проект. Важливим пунктом співпраці Фонду та громади є співфінансування. Тому в проекті потрібно вказати, хто може долучитися до його реалізації. Часто це не лише громада, а й місцеві ради та підприємці. Відбір проектів відбувається на конкурсній основі. Обов'язкова умова – розв'язання питання важливе не лише окремим людям, а всій громаді.

Жителі села В'язівно, що на Любешівщині, про діяльність Фонду чули давно, але звернулися вперше. Кажуть: чекали на особливу нагоду.

Навчальний заклад восени святкуватиме 50-річчя. Був період, коли школа перебувала на грані закриття. Проте зараз тут навчаються не лише місцеві, а й діти з сусідніх сіл та Любешова. Попри те, що проблем у навчальному закладі вистачає, адміністрація школи, педагоги та батьки одноголосно переконують: найнагальніше питання – упорядкування пришкільної території.

Директор школи Микола Шукалович розповів, що вже зроблено перші кроки з облаштування подвір'я. Минулої осені провели комплекс робіт із впорядкування клумби, посадили оцтові та інші дерева. У планах – посадити біля школи сад, а на клумбах – квіти. Та вкласти на подвір'ї бруківку громаді не до снаги. Саме з цією проблемою і звернулися у любешівське представництво Фонду. Переконують: плити, які ще 50 років тому поклали перед школою, вже геть непридатні та загрожують безпеці дітей.

– У нас ініціативні батьки, які хочуть щось змінювати. Із чогось треба починати, – зазначає директор. – Щотижня ми проводимо загальношкільні заходи, лінійки. Актового залу немає, тому всі свята в теплу пору року відбуваються на подвір'ї.

Під час зустрічі з ініціативною громадою керівник східної філії Фонду Олександр Мельничук розповів про програми та проекти, що їх реалізовує Фонд:

– Проект «Ініціативні громади» поширюється переважно на райони. Суть цих проектів полягає у тому, що громада об'єднується, аби щось змінити. Якщо вона активна, то ці питання розв'язують. У 2017 році робота Фонду скерована на реалізацію проектів, спрямованих на розвиток дитини, щоб вона вийшла зі школи з відповідними знаннями. Тому першочергово реалізовуються саме такі проекти.

Громада серйозно налаштована на те, аби впорядкувати аварійне шкільне подвір'я. Багато батьків уже здали на це кошти. Також фінансово долучилися й педагоги. А чоловіки, які були присутні на зборах, запевнили, що власноруч покладуть бруківку. Школярі, своєю чергою, теж доклали зусиль, щоб стежина до рідної школи була красивою. Діти заробили понад три тисячі гривень на посадці лісу.

– Нам потрібна озвучувальна техніка, мультимедійні засоби, у спортзалі треба змінити вікна, але ми вирішили, що найважливіше – впорядкувати подвір'я школи, щоб діти могли безпечно проводити час на перервах, – розповідає голова ініціативної групи, вчитель Наталія Хомич.

Зустріч громади села В'язівно з представниками Фонду

Те, що проект важливий, підтверджує і мама четвертокласника Неля Крат:

– Наша школа – єдине місце, куди можна прийти з дітками. Вони просять купити ролики, але ж нема де їздити, – бідкається молода жінка. – Проблема не нова, довгий час усі мовчали. Тепер зрозуміли: якщо самі не візьмемося, то ніхто цього не зробить. Думаю, що в нас усе вийде.

До співфінансування громада планує залучити місцевих підприємців та селищну раду.

– Сьогоднішня зустріч – доказ того, що це потрібно не лише вчителям та директору, а й батькам. Надзвичайно приємно, що ваша громада дружна та активна, – резюмував керівник любешівського представництва Фонду Ігоря Палиці «Тільки разом» Сергій Неймарк.

У рамках програми «Подаруй дитині книгу» Сергій Неймарк передав школярам літературу від народного депутата Ірини Констанкевич.

Ірина ЮЗВА

Школярі грають у класики на 50-літніх плитах

ЗДОРОВ'Я ВОЛИНЯН

КОМФОРТ І ЗАТИШОК ДЛЯ МАЙБУТНІХ МАМ

Над робочим столом акушерки Видертської амбулаторії загальної практики сімейної медицини (АЗПСМ) Галини Малащук висить ікона Пресвятої Богородиці «Помічниця в пологах». Жінки при надії, які приходять на консультації, кажуть: усі їхні тривоги розвіюються, коли дивляться на святий образ.

– Цей кабінет – особливий. Його відвідують майбутні мами, яких має оточувати гармонія і краса, – каже акушерка Галина Малащук. – Адже науково доведено, що дітки навіть в утробі відчувають усі мамині емоції та переживання.

Нині в акушерському кабінеті рівненькі білосніжні стіни та стеля. А ще донедавна ситуація була, м'яко кажучи, не ідеальна. Зі стелі кілька разів падали шматки штукатурки, тож в амбулаторії вирішили: кабінет потрібно ремонтувати. Оскільки медицина фінансується за залишковим принципом, місцеві медики вирішили взяти участь у конкурсі проектів Фонду Ігоря Палиці «Тільки разом». У рамках програми «Здоров'я волинян» ініціативній громаді вдалося придбати будматеріали для ремонту цього кабінету.

Галина Малащук працює у Видертській АЗПСМ із 2011 року. Каже, що з кожним роком народжується все менше малюків. Нині на обліку перебувають десять вагітних із Видерти та сусіднього Ворокомле.

В амбулаторії надають медичну допомогу дітям і дорослим

– Нині приємно зайти у світлий, гарний і сучасний кабінет, – каже майбутня мама Ганна Нестерук. – Для жінок створили комфортні умови. Не порівняти з тими, що були раніше.

Видертська АЗПСМ належить до Камінь-Каширського Центру первинної медико-санітарної допомоги. Завідувач амбулаторії Микола Ткачук переконаний: для села із населенням у 2100 осіб такий медичний заклад украй потрібен. До того ж, по допомогу ще звертаються 1800 жителів сусіднього Ворокомле.

– Ми надаємо первинну медичну допомогу і дітям, і дорослим. У штаті амбулаторії – 11 працівників. Дітки мають змогу проходити медогляд, проводимо профщеплення. Робимо кардіограми, фізпроцедури, дрібні операції. Є денний стаціонар на два ліжка. За місяць внутрішньовенні крапельниці отримують 8-10 пацієнтів. Дітки найчастіше звертаються із застудами, дорослі – з серцево-судинними недугами. У критичних випадках викликаємо екстрену швидку із райцентру, – каже Микола Ткачук. – Приїжджає за 15 хвилин.

Завідувачка лабораторії розповіла, що для проведення аналізів потрібно придбати кольоровий фотоколиметр, а терапевт показала обдерті стіни кабінету, де відбувається прийом хворих.

Керівник східної філії Фонду Ігоря Палиці «Тільки разом» Олександр Мельничук зазначив: Фонд не може брати на себе розв'язання усіх наболілих проблем у медичній сфері. Для забезпечення першочергових потреб амбулаторії потрібно звертатися до місцевої влади. У випадку ж відмови громада разом із Фондом покращить умови надання медичної допомоги.

Оксана ХВЕДЧЕНЯ

Фонд Ігоря Палиці «Тільки разом»
м. Луцьк, вул. Винниченка, 26
тел. (0332) 78-22-08, 78-22-07

Команда Фонду «Тільки разом» – це волиняни, які прагнуть змін на краще

СУЧАСНА ОСВІТА

ШКОЛА, В ЯКІЙ РОЗВИВАЮТЬ ТВОРЧИХ ОСОБИСТОСТЕЙ

Завдяки співпраці з Фондом Ігоря Палиці «Тільки разом» громада села Гірка Полонка Луцького району суттєво поповнила мультимедійною технікою місцеву загальноосвітню школу. Вчителі відтепер мають можливість проводити уроки, використовуючи проектор, екран та ноутбук. В актовому залі з'явилася сучасна звукопідсилювальна та акустична техніка. А юні кореспонденти шкільної газети «Сорока» нарешті друкують періодичне видання на новому кольоровому принтері.

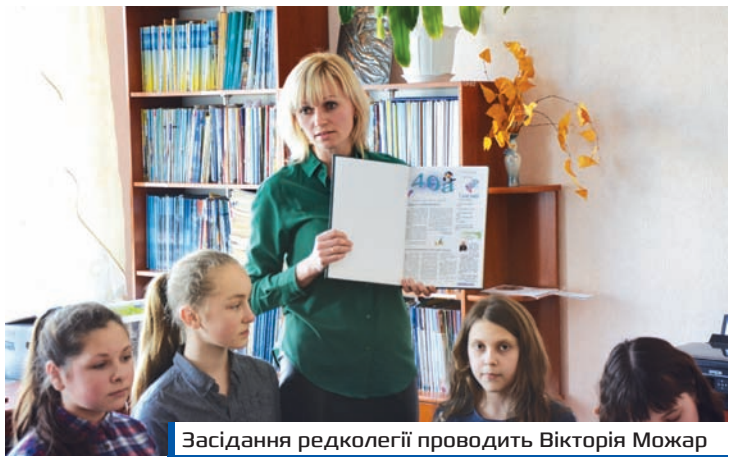
Засідання редколегії проводить Вікторія Можар

Лицарський турнір на уроці інформатики

– Хочу зазначити, що в Гіркій Полонці дуже активна й ініціативна громада. Проект, який вони подали для участі в конкурсі, називався «Розвиваємо творчу особистість», – розповідає керівник представництва Фонду Ігоря Палиці «Тільки разом» у Луцькому районі Наталія Рубльова. – У місцевій школі навчаються дуже талановиті діти з різнобічними нахилами. Педагоги намагаються розвивати творчі здібності дітей.

Зазначимо, що у школі діють зразковий ансамбль народного танцю «Вертуни», квартет «Li Caps», вокальні та хорові колективи. Педагоги приділяють велику увагу інтелектуальному, художньо-естетичному та спортивному розвитку обдарованих дітей. На базі школи часто відбуваються районні фестивалі, змагання та конкурси. А музичне оснащення, яке прослужило понад 25 років, вийшло з ладу. На умовах співфінансування із Фондом Ігоря Палиці «Тільки разом» школа придбала нові колонки, пульт, мікрофони, підсилювач, ноутбук.

Місцеву ЗОШ відвідують 429 дітей із Гіркої Полонки, Оздова та Полонки. Учні й батьки відзначають: навчально-виховний процес у школі цікавий та насичений. Але з новим мультимедійним обладнанням педагоги частіше стали проводити слайдові презентації, використовувати відеоматеріали, мультимедійні додатки до шкільних підручників, відеосюжети з коментарями. Це значно покращує якість навчально-виховного процесу.

– Відколи у школі з'явилося мультимедійне обладнання, діти стали активніше цікавитися інформатикою. Навчальні матеріали тепер можу показати на великій дошці, висвітити алгоритм. Коли не було проектора, доводилося вивчати нові теми за книжкою. Після того учні сідали за комп'ютери, я підходила й показувала кожному особисто. Це забирало багато часу, – каже Лариса Усік, вчитель інформатики Гіркополонківської ЗОШ І-ІІІ ступенів.

– Ми намагаємося робити шкільне життя цікавим. Щоб учні не тільки опановували науки, а й розвивалися як особистості. На базі школи розвинуто позакласну гурткову роботу, працює туристично-краєзнавчий гурток – переможець обласних змагань із туризму. Близько сотні учнів танцюють в ансамблі народного танцю «Вертуни». Шкільний спортзал після уроків переповнений – діти тренуються до 22-ї години навіть у вихідні. Діють секції самбо, карате. Одне слово, школярі не проводять вільний час перед моніторами комп'ютерів. За допомогою Фонду ми придбали в школу найнеобхідніше обладнання. Дякую спонсорам і батькам, які долучилися коштами, адже оновлення матеріальної бази за рахунок бюджету відбувається повільно, – каже директор ЗОШ І-ІІІ ступенів села Гірка Полонка Василь Мацялко.

Гіркополонківська школа має й візитівку – шкільну газету «Сорока», яка виходить з лютого 2013 року. Друковане видання здобуло перемогу в конкурсі шкільних газет Луцького району. Верстає і готує матеріали до друку вчителька математики Вікторія Можар.

– Мені це цікаво. Стараюся бути у вирі подій, не могла стояти осторонь, коли задумували газету. До складу редколегії входять учні 6-11 класів. Діти злагодженою командою збираються після уроків, радяться, яку інформацію подати в номер. Зараз друкуємо 50 примірників по 8-10 сторінок. Раніше обходилися домашніми принтерами. Однак для якісного випуску газети потрібен сучасний кольоровий принтер. До того ж, ми хочемо збільшити тираж, для цього потрібно здешевити продукт за рахунок друку. Дякуємо Фонду Ігоря Палиці «Тільки разом» за сучасний кольоровий принтер, – каже Вікторія Можар.

Гіркополонківські старшокласники переконані: їхня газета цікавіша за соціальні мережі й інтернет-видання. «Сороку» читають батьки та діти. Адже інформація, розміщена у виданні, завжди цікава й актуальна.

Оксана ХВЕДЧЕНЯ

НАЗУСТРІЧ ДОШКІЛЬНЯТАМ

ЩОБ ДИТИНСТВО БУЛО ЩАСЛИВИМ

Дитячий садок – місце, де наші діти розвиваються, опановують правила поведінки, отримують знання. Проте на державному рівні освіті віддано аж ніяк не перше місце. У школах та дошкільних навчальних закладах капітальних ремонтів не робили десятиліттями, а матеріальна база служить ще з часів будівництва закладів. Для того щоб діти здобували якісні знання у комфортних умовах, зусиллями й коштами змушені долучатися батьки.

Дітлахи задоволені новими ліжечками

Дитячий садок «Калинонька», що в селі Селець на Турійщині, розташований у нетиповому приміщені – колгоспному будинку, побудованому в 1984 році. Попри те, що садочок невеликий (розрахований на 14 дітей), наразі його відвідує понад 20 дошкільнят.

Завідувачка ДНЗ села Селець Олена Пех розповідає, що за останні роки вдалося значно оновити заклад: підвели воду, облаштували санвузол, встановили енергозберігальні вікна, оновили фасад. Проте чимало проблем залишилося. Меблі в дитсадку – ще з часів заснування закладу. Під час тихої години дошкільнята спали в ліжечках, у які вкладали ще їхніх батьків. Не було й ігрового середовища, яке відповідало б сучасним вимогам.

– У нас були такі старенькі меблі... Дверцята в тумбочках не зачинялися. Ми боялися, щоб діти не вдарилися, не прищемили пальців, – пригадує Олена Пех. – Ліжка були розбиті, тріщали, щороку аварійні викидали. Як результат, усім спальних місць не вистачало.

Із проханням посприяти в придбанні дитячих ліжечок ініціативна громада звернулася у Фонд Ігоря Палиці «Тільки разом». Проте у процесі реалізації проект значно вдосконалили.

– Коли працювали над проектом, у нас народилася ідея придбати не лише ліжечка, а й щось таке, щоб дітки граючись розвивалися творчо, – пригадує керівник турійського представництва Фонду Ігоря Палиці «Тільки разом» Олена Мазурак. – Спільно з громадою ми купили 10 двомісних ліжечок, що складаються, чотири розвивальні стінки, спортивно-ігровий комплекс, що трансформується у чотири етапи, баскетбольне кільце, гімнастичний мат, стінку для зберігання іграшок.

У реалізації проекту взяли участь не лише батьки дошкільнят, а й ті сім'ї, в яких діти підуть у дитсадок найближчим часом. Долучилися і місцевий підприємець та сільська рада.

– У нас маленька громада, коштів на все не вистачає, – констатує селецька сільська голова Світлана Дейнека, якій учетверте довірили керівництво селом. – Добре, що є люди, які йдуть назустріч та допомагають нам.

Мама двох дошкільнят Наталія Сидорук каже, що батьки допомагають садочку чим можуть, оскільки знають: усе це – на благо їхніх дітей.

– Мій трирічний синочок раніше щоранку плакав, не хотів розлучатися з мамою. Та коли в садочок придбали нові меблі, наші ранки стали спокійнішими, дитина без сліз іде в садок, – каже пані Наталія.

Нові ліжка зробили дитячий сон солодшим, а ігрові стінки – перебування дітлахів у дитсадку цікавішим та веселішим. Тепер в ігровій кімнаті стоїть дитяча кухня, де малюки, імітуючи дорослих, «куховарять», а потім чаюють за новеньким столиком. Є тут іграшкові лікарня та магазин. Зі з'явою нових розвивальних стінок діти мають змогу гратися в рольові ігри. Юні продавці обслуговують ровесників-покупців, а ті, своєю чергою, розраховуються іграшковими грошима.

Гра має важливу роль у процесі формування особистості. Під час забав у малечі виробляються спритність, витримка, активність. Це своєрідна школа підготовки до життя. Ми, дорослі, своєю чергою, маємо докласти усіх зусиль, щоб це було на якомога вищому рівні.

Ірина ЮЗВА

АНОНС

Телеканал «Нова Волинь»

Дайджест «Тільки разом»
вівторок, **21:30**
повтор: середа, **12:00**
четвер, **8:30**
субота, **10:25**

Передача «З добром у серці»
вівторок, **19:35**
повтор: п'ятниця, **19:35**
неділя, **8:50**

Радіостанція «Луцьк» 107,3 FM

Дайджест «Тільки разом»
четвер, **14:30**
неділя, **12:30**

Радіопередача «З добром у серці»
вівторок, **7:45, 17:45**
п'ятниця, **7:45, 17:45**

Волинське радіо

Дайджест «Тільки разом»
субота, **12:00**

Фонд Ігоря Палиці «Тільки разом»
м. Луцьк, вул. Винниченка, 26
тел. (0332) 78-22-08, 78-22-07

СИЛА ГРОМАДИ

СПОРТИВНИЙ ІНВЕНТАР ДЛЯ ВИХОВАНЦІВ ДИТСАДКА

У селі Глухи Старовижівського району завдяки ініціативній громаді відкрили другу групу для малюків місцевого дитсадка. Серед вихованців – і діти з сусіднього села Текля. Коли охочих отримати дошкільну освіту стало майже півсотні, мами й тати зробили усе можливе для комфортного перебування малюків у стінах ДНЗ. Самотужки написали проект, аби залучити іще кошти місцевої влади й Фонду Ігоря Палиці «Тільки разом».

Громада задоволена співпрацею з Фондом

А нещодавно у старшій групі глухівського дитсадка відбулися спортивні змагання. Радість й азарт малюків годі переоцінити, адже іще недавно ця кімната стояла пусткою, а вже нині в ній тепло та світло. Крім якісного ремонту, тут ще й чимало нового спортивного начиння.

Фізкультура в тутешніх дошкільнят – двічі на тиждень, каже вихователь Наталія Литвинець. Гімнастику проводять щоранку й після сну. Нині ж уся увага дітей прикута до нового спортивного інвентарю.

Веселі перегони

– Це хороше придбання для нас. Ми дуже задоволені цим проектом. Стільки спортивного інвентарю – м'ячі, обручі, палиці. Це все – безцінне. Сучасні діти багато часу проводять перед комп'ютерами й телевізорами, удома хіба що роблять зарядку, – каже пані Наталія.

Приміщення дитсадка збудували ще в 1986 році. Колись тут було три повноцінні групи, та наприкінці 90-х практично всю будову забрали на потреби школи. Дошкільнятам лишили одну групу. Нині ж народжуваність на території сільської ради зростає з кожним місяцем, тому батьки наполягали на відкритті іще однієї групи.

– Якби не ініціативна група батьків, то нічого в нас не вийшло б. Тут усе зроблено руками батьків. Дуже дякуємо Фонду Ігоря Палиці «Тільки разом». Ви долучаєтеся і зацікавлені в тому, аби наші діти щось мали у майбутньому. Тому що держава, на жаль, не виділяє коштів. Останнім часом усе робимо за рахунок батьків і силами педколективу, – зазначає завідувачка ДНЗ Оксана Крикончук.

Батьки взялися робити ремонт, та коштів забракло, пригадує пані Яна, мама двох діток. Не вагаючись, звернулися до старовижівського представництва Фонду Ігоря Палиці «Тільки разом» і спільно написали проект.

– Заняття в дитсадку дуже корисні для загального розвитку дітей. Ми дуже задоволені. Дякуємо Фонду й працівникам садочка, які допомогли реалізувати такий гарний проект, потрібний для нашого села. Батьки долучалися, було зібрано кошти, ще й робили усе своїми руками, нікого не наймали. Дуже довго йшли до цього, думаю, нашу роботу цінуватиме не одне покоління, – каже молода мама Яна Яковук.

Ініціативна група просила лише посприяти у проведенні ремонту. Та в ході робіт вирішили, що просто треба придбати інвентар для розвитку дошкільнят.

За словами Тетяни Горпинич, глухівської сільської голови, реалізований проект – хороший приклад для громади. Зазвичай у селі молоді мами сидять вдома, доглядають дітей і господарство. А тут отримали можливість долучитися до громадської роботи, яка принесла користь.

Ольга Редькович, керівник старовижівського представництва Фонду Ігоря Палиці «Тільки разом», зазначає:

– Нам було приємно працювати з громадою, яка дуже відповідально і з розумінням поставилася до моменту співфінансування. Батьки самостійно зібрали кошти на всі ремонтні роботи, купували шпалери, шпаклівку, гіпсокартон. Ми придбали шведську стінку, дитячі обручі, гімнастичні м'ячі, спортивні дитячі палиці та мати, а ще – м'ячі з ріжками. Фонд долучився й до ремонтних робіт.

У представництві Фонду кажуть: це – не остання ідея місцевих. На черзі іще кілька проектів.

Лариса ЖАЛОВАГА

СПОРТИВНІ ТРАДИЦІЇ

НА МАНЕВИЧЧИНІ ЗМАГАЛИСЯ СПОРТИВНІ СІМ'Ї

Справжнє спортивне свято для всієї сім'ї «Тато, мама, я – спортивна сім'я» відбулося днями в селі Чорниж, що на Маневиччині. Родини учнів загальноосвітньої школи І-ІІІ ступенів цього села показали справжній приклад єднання та взаєморозуміння, взявши участь у веселому спортивному святі.

Перетягування каната

Таке дійство стало не лише традиційним, а й одним із найулюбленіших для дітей та дорослих, вдало поєднавши і спорт, і розваги, і здорову конкуренцію.

Головна мета заходу – залучити батьків та дітей до спільної справи. На власному прикладі тати й мами показали малечі, що спорт – це основа здорового способу життя, а взаємодія – основа сімейних цінностей.

Організацією та проведенням свята опікувався вчитель фізичної підготовки цієї школи Петро Ковальчук. Змагання відбулися серед батьків та учнів 2-4 класів. Учасники розділилися на дві команди: «Капітошки» та «Бджілки», які змагалися в 11 найрізноманітніших естафетах. Дві години захопливої емоційної боротьби принесли шалене задоволення всім учасникам змагань, а на спортивному майданчику панувала приємна атмосфера.

За підсумками всіх етапів перемогла дружба! Хоча найспритнішою було таки визнано команду «Капітошки».

Серед присутніх на святі було чимало уболівальників. Приємним сюрпризом для учасників святкового дійства стали слова вітання та подарунки (м'ячі, магнітний дартс, шахи та лото) від керівника маневицького представництва Фонду Ігоря Палиці «Тільки разом» Надії Борисюк.

Отож, бажаємо всім сім'ям завжди бути здоровими, спортивними та дружними!

Оксана ВАШКЕВИЧ

РИТМ

ТАНЕЦЬ – СТИЛЬ ЖИТТЯ

Відкритий чемпіонат Волинської області зі спортивного танцю відбувся минулих вихідних у Луцьку. Свято краси та грації зібрало десятки танцювальних пар із Волині, Львівщини, Рівного, Івано-Франківська та навіть Донеччини. У змаганнях взяли участь і початківці, і професійні спортсмени-танцівники. Пристрасна румба, запальна самба, чуттєва ча-ча-ча – видовищні танцювальні номери європейської та латиноамериканської програм заряджали всіх присутніх позитивом.

Видовищні танцювальні номери не залишили байдужим нікого

Свято краси, танцю та грації

Президент асоціації спортивного танцю Волинської області Сергій Кравчук зазначив, що чемпіонат традиційно відбувається в Луцьку раз на рік. Це завершальний етап, коли підсумовують роботу за рік, учасники отримують нагородну атрибутику та спортивні розряди.

– Танець – це перш за все стиль життя. Це зачіска, мова, спілкування, манери. Вся моя сім'я – танцюристи. Я, дружина, сини – ми всі віддали себе цьому виду спорту, – каже Сергій Кравчук. – Хочемо, щоб наші танцюристи були справді спортсменами. Нам дуже приємно, що Фонд Ігоря Палиці «Тільки разом» відгукнувся на наше прохання. Завдяки йому в нашому залі є сучасне ламіноване покриття, на якому вивчатимуть перші па діти, проводитиме тренування молодь та готуватимуться до найвідповідальніших стартів дорослі спортсмени. Це колосальна для нас підтримка.

Організатор додає, що спортсмени витрачають великі кошти на переїзди, костюми, адже державної підтримки немає. Доволі дорога й нагородна продукція. Тому без підтримки спонсорів не обійтися.

Зі свого боку, координатор програми «Волинь спортивна» Фонду Ігоря Палиці «Тільки разом» Олексій Сорокун передав вітання від засновника Фонду. Подякував за вагомий внесок асоціації в розвиток фізичної культури та спорту, за те, що тренери та батьки прищеплюють дітлахам любов до спорту. Він із приємністю констатував, що спортсмени-танцюристи активно беруть участь у церемоніях відкриття різноманітних масштабних спортивних заходів у Луцьку.

Ірина ЮЗВА

П'ЯТНИЦЯ 31 березня

UA: ПЕРШИЙ

06.00, 07.00, 08.00, 13.00, 15.00, 21.00, 05.15 Новини **06.15, 08.15** АгроЕра **06.25** Життєлюб **06.45, 07.45, 08.25** Смакота **07.20, 23.35** На слуху **08.45, 00.20** Телемагазин **09.00** Д/ф «SOS боніто» **09.35** Д/ф «Світ Максима» **10.30, 16.30** Т/с «Лінія захисту» **11.20** Д/ф «Богодар Которович. Відблиски» **12.20** Суспільний університет **12.45, 21.30, 05.40** Новини. Спорт **12.55** Voxcheck **13.15** Схеми **14.00** Д/ф «Пошук Мазепи» **15.20** Віра. Надія. Любов **16.15** Д/с «Південна Корея сьогодні» **17.30** Хто в домі хазяїн? **17.50** М/с «Гон» **18.15, 01.20** Новинний блок **18.50** Що там з Євробаченням? **19.00** Новини. Культура **19.25** Ринг **21.45** З перших вуст **21.50** Богатирські ігри **22.55, 05.50** Вічне **23.00** Золотий гусак **23.15** Підсумки **02.10** Музичне турне **03.20** Телевистава «Кассандра» **04.45** Д/ф «Бути сама собі ціллю. Ольга Кобилянська»

1+1

06.00, 07.00, 08.00, 09.00, 12.00, 16.45, 19.30 «ТСН»
06.45, 07.10, 08.10, 09.10 «Сніданок з 1+1»
09.30 «Чотири весілля 6»
10.50, 12.20 «Міняю жінку - 6»
12.50, 13.50 «Мольфар»
14.45, 15.45 «Сімейні мелодрами»
17.15 Т/с «Кохання проти долі»
20.15, 01.55 «Розсміши коміка. Діти 2»
22.00 «Ліга сміху -3 2017»
00.00 «Вечірній Київ »
03.25 «Секретні матеріали»

ІНТЕР

06.00 Мультфільм
06.20, 14.15 «Слідство вели... з Леонідом Каневським»
07.00, 08.00, 09.00, 12.00, 17.40 Новини
07.10, 08.10 «Ранок з ІНТЕРом»
09.20 «Давай одружимося»
11.00, 12.25 Т/с «Мата Харі»
15.50, 16.45 «Речдок»
18.00 Ток-шоу «Стосується кожного»
20.00, 01.25 «Подробиці»
21.00 «Чорне дзеркало»
23.00 Х/ф «Людина з Ріо»
02.10 Х/ф «Це я»
03.30 «Чекай на мене»
05.15 Х/ф «Вірні друзі»

Фільм **«Людина з Ріо»**

Фільм **«Гамбіт»**

НОВИЙ КАНАЛ

03.00, 02.35 Служба розшуку дітей
03.05, 02.40 Зона ночі
04.45, 08.00 Т/с «Друзі»
05.40, 18.00 Абзац
06.33, 07.55 Kids Time
06.35 М/с «Історії Тома і Джеррі»
14.10 Серця трьох
16.05 Х/ф «Кілери»
19.00 Суперінтуїція
20.50 Х/ф «Обладунки Бога 3: Місія Зодіак»
23.10 Х/ф «Випадковий шпигун»
00.55 Х/ф «Твої, мої й наші»

СТБ

05.50, 18.30, 01.00 Т/с «Коли ми вдома»
08.05 Х/ф «Довгоочікуване кохання»
10.00 Х/ф «Біля річки два береги»
14.00 Х/ф «Біля річки два береги-2»
18.00, 22.00 «Вікна-Новини»
20.00, 22.55 «Холостяк - 7»
22.30 «Небачене Євробачення»
02.00 «Слідство ведуть екстрасенси»

К1

07.40 М/с «Сейлор Мун»
08.00 «Чи знаєте ви, що...»
08.40 «Мультфільми»
10.00 «Розсміши коміка»
11.00, 16.20 «Файна Юкрайна»
12.25 «Орел і Решка. Шопінг. Невидане»
13.20 «Орел і Решка. Шопінг 2016»
14.20, 20.00 «Орел і Решка. Незвідана Європа»
15.20, 21.00 «Орел і Решка. Ювілейний 2»
18.00 «Звана вечеря»
19.00 «Орел і Решка»
22.00 «КВН на БІС»
23.00 «КВН»
01.40 «Нічне життя»

ICTV

05.35 Громадянська оборона
06.30 Ранок у великому місті
08.45, 12.45, 15.45 Факти
09.15, 19.20 Надзвичайні новини
10.10 Інсайдер
11.05 Більше ніж правда
12.00, 17.45 Т/с «Спецзагін «Шторм»
13.15 Х/ф «Раптова смерть»
15.20, 16.10 Т/с «Майор і магія»
18.45, 21.05 Факти. Вечір
20.20 Антизомбі
21.25 Дизель-шоу
23.55 Х/ф «Кіборг»
01.30 Т/с «Лас-Вегас-4»
02.55 Стоп-10
04.50 Х/ф «І цілого світу замало»

ТЕТ

06.40 Це наше-це твоє
06.50 Байдиківка **07.10** М/с «Лис Микита» **07.25** М/с «Шалені кролики. Вторгнення» **07.40** М/ф «Чарівний горох» **08.00** Мультмікс **09.25** М/с «Дора-мандрівниця» **09.55 Х/ф «Повний дім» 12.25, 18.55** Найгірший водій країни **13.25** Одного разу під Полтавою **14.30** Т/с «Домашній арешт» **15.30** Рятівники **15.55, 04.25** Віталька **16.50** Казки У Кіно **17.50** Панянка-селянка **20.00 Х/ф «Диявол носить Прада» 22.00 Х/ф «Гамбіт» 23.40 Х/ф «Відьма» 01.50** Т/с «Спліт. Таємниця крові» **02.20** Країна У

УКРАЇНА

07.00, 08.00, 15.00, 19.00, 23.00, Сьогодні
07.15, 08.15 Ранок з Україною
09.15, 05.45 Зірковий шлях
11.30, 03.30 Реальна містика
13.30, 15.30 Агенти справедливості 16+
16.10 Історія одного злочину 16+
18.00 Т/с «Райське місце»
19.45 Ток-шоу «Говорить Україна»
21.00, 23.30 Т/с «Два життя»
01.10 Т/с «Закон і порядок: Злочинні наміри»

МЕГА

06.00 Бандитська Одеса
08.10 Правила життя
09.00 Правда життя
10.00 Вижити попри все
10.50 Вижити серед звірів
11.50 Берег Африки
13.40 Містична Україна
14.30 Брама часу
15.20, 23.40 Охоронці Гітлера
16.10, 20.50 Скарби зі звалища
17.00 Найотруйніші змії Африки
18.00, 22.40 Загадки планети
19.00 Бандитський Київ
19.50 Далеко і ще далі
21.40 Вижити у Венесуелі

НОВА ВОЛИНЬ

07.00, 21.00, 23.55 Молитва за Україну
07.05 Новини. Ранок
07.30 Час-Time
07.55, 22.30, 00.25, 04.25 «Із перших уст»
08.00 «Актуальний репортаж»
08.30 Т/ц «Стоп корупція!»
09.00 «Ранок «Нової Волині»
10.15 «Служба порятунку 101»
10.30 «Волинська веселка»
11.10 Т/ц «Хочу бути»
11.30, 16.30 Тема дня
12.00 Т/ц «Творчий портрет»
12.30 «Актуально»
13.30 Т/ц «Сам собі господар»
13.55 Мультсеріал
14.50 «Ти - молодий»
15.15 «Дитячий світ»
15.30 Т/ф «Троянди для Лучільо»
16.00 Новини. День
17.00 Т/ц «Твій дім»
17.20 «Кошик творчих ідей»
17.40 Т/ц «Разом»
18.05 Т/ц «Роки і долі»
18.35 Т/ц «Як це?»
19.00 Новини. Підсумок
19.25, 22.25 Погода
19.35 «Важливо!»
19.40 «З добром у серці»
19.45 «Протилежний погляд»
20.45 «Вечірня казка»
21.05 Т/ц «Агросвіт»
21.30 «Час країни»
22.00, 04.00 Новини. Підсумок
22.35 «Час-Time»
22.50 «Актуальний репортаж»
23.40 «Музичний проспект»
23.50 «Хроніка війни»
00.00 Новини. Підсумок
00.30 «Протилежний погляд»
01.25 Т/ц «Бастіони»
01.45 Балет «Лісова пісня»
03.10 Т/ф «Гоголь з українською пропискою»
04.30 «Антракт» (Л. Зеленова)
05.00 «Музичний проспект»
05.30 Т/ц «Так було»
05.45 Мультфільм
06.00 Т/ц «Краєзнавча подорож»

АВЕРС

07.00, 08.00, 18.45, 21.30, 00.00, 02.30 Новини «На часі»
07.30, 08.30, 18.55, 22.00, 00.30, 03.00 Погода
07.35, 12.00, 18.40, 19.55, 20.35, 22.05 Телебіржа. Ринок праці
07.40 Всім малятам-трулялятам
08.35, 03.05 Феєрія мандрів
09.00 Т/с «Поклик предків»
09.45 Чоловічі розваги
10.00, 15.00 Бутік TV
12.05 Чарівна майстерня
12.30 Шляхами Волині
14.00, 20.00, 02.00 МузейОк
14.20 Топ Нет
14.30 Слідство Інфо
16.00 Т/с «Травма»
17.00 Дружболандія
17.20 Англійські КЛАСи
17.30 СмачнОГО!
18.00, 06.00 Мозаїка батьківства
19.00 Т/с «Стан справ»
20.25 Настав час
20.40 Вечірня казочка
21.00 Рандеву
22.10 Концерт «Табула Раса»
23.00 Т/с «Стан справ»
00.35 Життя в цифрі
00.50 Я тут живу
03.30 Сад. Город. Квітник
03.45 Чоловічі розваги
04.00 Ретроспектива: «Шкурник»
05.30 Музична скринька
06.30 Суперкнига

СУБОТА 1 квітня

UA: ПЕРШИЙ

06.00 У просторі буття
06.35 Підсумки
07.05 АгроЕра. Підсумки
07.20 Шеф-кухар країни
08.05 Смакота
08.30, 00.00 Золотий гусак
08.45, 00.20 Телемагазин
09.00 М/с «Книга джунглів»
10.15 Хто в домі хазяїн?
10.35 Хочу бути
11.00 Фольк-music
12.35 Т/с «Площа Берклі»
15.30 Ринг
17.10 Богатирські ігри
18.10 Церемонія вручення премії загальнонаціональної програми «Людина року-2016» (ч.1)
20.25 Д/ф «Штепсель і Тарапунька. Слава - на виснаження»
21.00, 05.35 Новини
21.30 Музична весна на Першому
22.40 Мегалот
23.00 Світ on line
23.25 Життєлюб
01.20 Музичне турне
02.30 Надвечір'я. Долі
03.25 Телевистава «Мартин Боруля»

1+1

06.00, 19.30, 02.00 «ТСН»
06.45 «Гроші»
08.00 «Сніданок. Вихідний»
10.00 «Таємний код віри»
11.00, 23.10 «Світське життя»
12.00 «Одруження наосліп 3»
13.50 «Голос країни 7»
16.30, 21.15 «Вечірній квартал 2017»
18.30 «Розсміши коміка 2017»
20.15, 05.30 «Українські сенсації»
00.10 «Ліга сміху - 3 2017»
02.45 «Вечірній Київ »

ІНТЕР

07.00 М/с «Ну, постривай!»
07.25 Х/ф «Підкидьок»
09.00 «Україна вражає»
10.00 Х/ф «За двома зайцями»
11.20, 04.55 Х/ф «Королева бензоколонки»
13.00 Х/ф «Діамантова рука»
15.00 Концерт «Максим Галкін. Ми знову разом»
16.30, 20.30 Т/с «Мата Харі»
20.00, 01.00 «Подробиці»
23.00 Х/ф «Список контактів»
01.35 Х/ф «Людина з Ріо»
03.20 Х/ф «Вірні друзі»

ICTV

07.00 Дивитись усім!
08.50 Я зняв!
09.45 Дизель-шоу. Дайджест
10.55, 11.50 Особливості національної роботи
12.45, 04.05 Факти
13.00 Т/с «На трьох»
13.40 Х/ф «Куля в лоб»
15.20 Х/ф «Прокляття фараона Тута»
18.45 Факти. Вечір
19.15 Надзвичайні новини. Підсумки
20.05 Х/ф «Мумія»
22.30 Х/ф «Мумія повертається»
00.50 Х/ф «Кіборг»
02.15 Т/с «Прокурори»
04.35 Х/ф «Помри, але не зараз»

ТЕТ

06.40 Це наше-це твоє
06.50 Байдиківка **07.10** М/с «Лис Микита» **07.25** М/с «Шалені кролики. Вторгнення» **07.40** М/ф «Лежень» **08.00** Мультмікс **09.45** М/с «Дора-мандрівниця» **10.15** М/ф «Червона Шапка проти зла» **11.40 Х/ф «Король повітря: Ліга чемпіонів» 13.20** Казки У Кіно 16.10 Х/ф «Гамбіт» **17.50 Х/ф «Диявол носить Прада» 19.50** Одного разу під Полтавою **20.55** Танька і Володька **22.05** Одного разу в Одесі **23.05, 03.15** Країна У **00.05** Т/с «Отже» **00.40 Х/ф «Повний дім» 04.30** Віталька

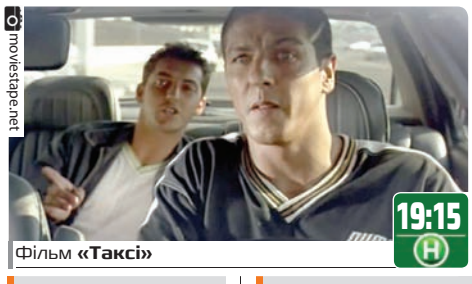

Фільм **«Таксі»**

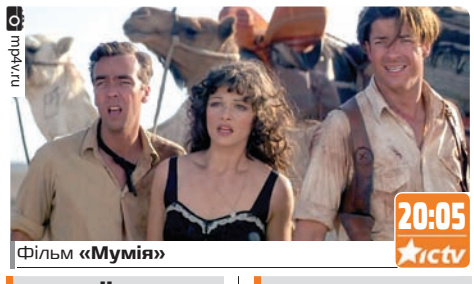

Фільм **«Мумія»**

НОВИЙ КАНАЛ

06.00 Т/с «Друзі»
07.00, 08.50 Kids Time
07.02 М/с «Історії Тома і Джеррі»
08.52 Ревізор Спешл
10.45 Таємний агент
12.00 Таємний агент. Пост-шоу
14.00 Від пацанки до панянки
16.00 Хто зверху?
17.50 М/ф «Бременські розбійники. Відчайдушна гастроль»
19.15 Х/ф «Таксі»
21.00 Х/ф «Таксі 2»
22.45 Х/ф «Нью-Йоркське таксі»
00.45 Х/ф «Конвоїри»

СТБ

05.50 «ВусоЛапоХвіст»
08.00 «Караоке на Майдані»
09.00 «Все буде смачно!»
10.45 «Холостяк - 7»
13.20 «МастерШеф Діти - 2»
19.05 «Україна має талант! Діти-2»
22.10 Т/с «Коли ми вдома»
23.45 «Давай поговоримо про секс 3»
01.40 «Слідство ведуть екстрасенси»

К1

05.10 «Рецепти щастя»
06.00 «Спеція»
06.30 «TOP SHOP»
07.40 М/с «Сейлор Мун»
08.00 «Чи знаєте ви, що...»
08.40 «Мультфільми»
09.50 М/ф «Гніздо Дракона»
11.40 Т/с «Н2О: Просто додай води»
13.00 Х/ф «Слава»
15.00, 19.00 «Орел і Решка. Ювілейний сезон»
18.00 «Навколо М»
23.50 Т/с «Сонна Лощина»
01.40 «Нічне життя»

УКРАЇНА

07.00, 15.00, 19.00, 01.40 Сьогодні
07.15, 05.20 Зірковий шлях
09.20 Х/ф «Формула щастя»
11.15, 15.20 Т/с «Два життя»
17.00, 19.40 Т/с «Процес»
21.45 Х/ф «Кохання для бідних»
23.40 Реальна містика
02.20 Історія одного злочину 16+

МЕГА

06.00 Бандитський Київ
07.40 Прихована реальність
08.30, 19.30 У пошуках істини
10.10 Охоронці Гітлера
12.00, 21.10 Диво-винаходи
13.50 Загадки планети
15.50 Берег Африки
17.40 Далеко і ще далі
23.50 Брама часу

НОВА ВОЛИНЬ

07.00, 21.00, 23.55 Молитва за Україну
07.05 Новини. Ранок
07.30 Час-Time
07.50 Т/ц «Агросвіт»
08.15 Мультфільм
08.30 «Грані»
09.00 «Ранок «Нової Волині»
10.00 Т/ц «Кулінарія від Андрія»
10.15 Мультфільм
10.30 «Тільки разом!» (дайджест)
11.00 «Вісник обласної ради»
11.30, 16.30, 23.05 Тема дня
12.00 «Натхнення»
12.30 «Протилежний погляд »
13.30 Т/ц «Видатні волиняни» (М.Стефанишин)
14.00 Т/ф «Гоголь з українською пропискою»
15.00 «Солодкий вікенд»
15.30 Т/ц «Спадщина»
16.00 Новини. День
17.00 «Клас!»
17.25 «Грані»
18.00 «Уряд на зв'язку з громадянами»
18.30 Крок назустріч
19.00 Новини. Підсумок
19.30 «Абетка зору»
20.00 «Акценти»
20.30 Телепроект «Я зможу!»
20.50 «Вечірня казка»
21.05 «Молодіжна студія»
22.00 Новини
22.30 «Вікно в Америку»
22.50 «Музичний проспект»
23.30 «Музеї Волині»
00.00 Новини. Підсумок
00.25 «Із перших уст»
00.30 «Молодіжна студія»
01.25 «Я зможу!»
01.40 Поетично-музична вистава за творами Лесі Українки «Інкрустації»
02.35 Т/ц «Спадщина»
03.00 Т/ц «Видатні волиняни»
03.30 «Волинська веселка»
04.00 Новини. Підсумок (сурдопереклад)
04.30 Творчий вечір-концерт композитора Мирослава Стефанишина
05.50 «Піщані історії»
05.55 «Остання барикада»

АВЕРС

07.00 Детонація
07.30 Феєрія мандрів
08.00, 09.00 «На часі»
08.35, 12.00, 18.40, 19.55, 20.35, 21.45 Телебіржа. Ринок праці
08.40 Всім малятам-трулялятам
09.35 Рандеву
10.00, 15.00 Бутік TV
12.05 Говоримо польською
12.30 Мандруємо світом
12.45 Чоловічі розваги
13.00 Концерт «Табула Раса»
13.45 Твій дім
14.00, 02.00 МузейОк
14.25 Хіт парад
16.00 Т/с «Травма»
17.00 «Відкрита Біблія»
17.30 Дитячий телеклуб
18.00 Мозаїка батьківства
18.20 Топ Нет
18.45, 21.30, 00.00, 02.30 Новини «На часі». Спецвипуск
19.00 Т/с «Стан справ»
20.00 Вісник обласної ради
20.25 Віражі слави
20.40 Вечірня казочка
21.00 Огляд світових подій
21.50 Добрий господар
22.00 Концерт «Табула Раса»
23.00 Т/с «Стан справ»
00.15 Життя в цифрі
00.30 Діагноз: здоров'я
03.05 Поспілкуймося
04.00 Ретроспектива: «Стожари»
05.30 Провінція
06.00 Мультсеріал

знай наших!

МОНАТИК СТАВ «ПРОРИВОМ РОКУ»

Популярний співак, тренер проекту «Голос.Діти», лучанин Дмитро Монатик став переможцем у номінації «Прорив року» на церемонії нагородження конкурсу «Viva! Найкрасивіші-2017», повідомляє «ТСН.ua».

Як розповіла головний редактор журналу Іванна Слабошпицька, спеціально для виконавця редакція VIVA ввела нову номінацію. За її словами, MONATIK отримав цю нагороду, оскільки всього досягнув самотужки. Артист виконав пісню «Вечность» та подякував усім за визнання.

Знаєте, хлопці, ви можете сміятися, але мені набагато приємніше відчувати на шиї солодке дихання дружини, яка спить, ніж запихати доларові купюри в стринги якоїсь невідомої дамочки. Мультсеріал «Сімпсони»

НЕДІЛЯ 2 квітня

АВЕРС

07.00 Мозаїка батьківства
07.30 Сьогодні-завтра
08.00, 09.00 Новини «На часі». Спецвипуск
08.15, 09.15, 12.00, 14.50, 18.35, 19.55, 20.35, 21.55 Телебіржа. Ринок праці
08.20 Детонація
08.45 Всім малятам-трулялятам
09.20 ЧП+
09.30 Вісник обласної ради
10.00, 15.00 Бутік TV
12.05 Дитячий телеклуб
12.30 Життя в цифрі
12.45 Сад. Город. Квітник
13.00 Концерт «Табула Раса»
14.00 У фокусі Європа
14.30 Рандеву
16.00 Огляд світових подій
16.30 Хіт-парад
17.00 Благодатна купель
17.30 Глобал 3000
18.00 Слідство інфо
18.25 Я тут живу
18.40 Чоловічі розваги
19.00 Т/с «Стан справ»
20.00 Діагноз: здоров'я
20.25 Добрий господар
20.40 Вечірня казочка
21.00 Євромакс
21.30 Феєрія мандрів
22.00 Т/с «На Захід»
23.30 Волинський портрет
00.05 Твій дім
00.25 Я тут живу
00.30 Діагноз: здоров'я
02.00 МузейОк
02.30 Сьогодні-завтра
03.00 Поспілкуймося
04.00 Ретроспектива: «Багата наречена»
05.30 Музична скринька
06.00 Мультсеріал

UA: ПЕРШИЙ

06.00 Світ православ'я
06.35 Смакота
07.05 Золотий гусак
07.25 Життєлюб
08.10, 23.30 На слуху
08.35 Паспортний сервіс
08.45, 00.20 Телемагазин
09.00 Поза часом. Телевистава «Украдене щастя»
11.30 Спогади
11.55 Театральні сезони
12.35 Мистецькі історії
12.50 Фольк-music
13.55 Твій дім-2
14.20 Т/с «На межі. Група «Антитерор»
18.10 Церемонія вручення премії загальнонаціональної програми «Людина року-2016» (ч.2)
20.30 Перша шпальта
21.00, 05.35 Новини
21.25 Д/с «Розповіді про Хансік»
21.50 Що там з Євробаченням?
22.25 Д/ф «Український пересмішник. Андрій Сова»
23.00 Світ on line
23.20 Територія закону
01.20 Музичне турне
02.30 Віра. Надія. Любов
03.20 Світло
04.05 Д/ф «Секрети Вільнюса»

НОВИЙ КАНАЛ

05.50, 08.10 Kids Time
05.52 М/с «Хай живе король Джуліан»
08.12 М/ф «Бременські розбійники. Відчайдушна гастроль»
09.30 Х/ф «Заборонне королівство»
11.30 Х/ф «Команда «А»
14.00 Х/ф «Кур'єр»
16.00 Х/ф «Таксі»
17.40 Х/ф «Таксі 2»
19.30 Х/ф «Таксі 3»
21.00 Х/ф «Містер та місіс Сміт»
23.15 Х/ф «Гонщик»
01.30 Х/ф «Йолопи-розбійники»

i24.com.ua
21:00
Фільм **«Містер та місіс Сміт»**

1+1

06.25 «На ножах»
08.00 «Сніданок. Вихідний»
09.00 «Лото-Забава»
09.40 М/ф «Маша і ведмідь»
10.00 «ТСН»
11.00, 12.00, 13.00 «Світ навиворіт - 4: В'єтнам»
14.00 Т/с «Хороший хлопець»
19.30, 05.15 «ТСН-Тиждень»
21.00 «Голос країни 7»
23.30 Х/ф «Мільйонер з нетрів»
01.55 «Аргумент кіно»
03.35 «Світське життя»

ІНТЕР

06.10 М/с «Ну, постривай!»
06.30 Х/ф «За двома зайцями»
08.00 «уДачний проект»
09.00 «Готуємо разом»
10.00 «Орел і решка. Рай і пекло»
11.00 «Орел і решка. Перезавантаження»
12.00 «Орел і Решка. Ювілейний сезон»
13.00 Концерт «Максим Галкін. Ми знову разом»
14.30 Т/с «Мата Харі»
20.00 «Подробиці тижня»
21.30 Х/ф «Передбачення»
23.20 Х/ф «Ігри дорослих дівчат»
01.45 Х/ф «Список контактів»

СТБ

05.50 «Все буде добре!»
07.45 «Холостяк - 7»
09.00 «Все буде смачно!»
09.55 «Караоке на Майдані»
10.55 «Україна має талант! Діти-2»
14.05 Х/ф «Спортлото-82»
16.00, 23.10 «Я соромлюсь свого тіла 4»
18.00, 22.10, 00.25 «Слідство ведуть екстрасенси»
20.55 «Один за всіх»

К1

05.10 «Рецепти щастя»
06.00 «Спеція»
06.30 «TOP SHOP»
08.00 «Чи знаєте ви, що...»
08.40 «Мультфільми»
09.50 Т/с «H2O: Просто додай води»
11.15 Х/ф «Слава»
13.15 «Навколо М»
14.10 «Орел і Решка. Ювілейний сезон»
22.00 Х/ф «Хитрощі Норбіта»
00.00 «КВН»
01.50 «Нічне життя»

ICTV

06.40 Т/с «Відділ 44»
09.20 Ньюзмейкер
10.15, 13.00 Х/ф «Прокляття фараона Тута»
12.45 Факти
13.55 Х/ф «Мумія»
16.10 Х/ф «Мумія повертається»
18.45 Факти тижня. 100 хвилин
20.30 Х/ф «Цар скорпіонів»
22.15 Х/ф «Цар скорпіонів-2. Сходження воїна»
00.30 Х/ф «Ударна сила»
02.05 Т/с «Прокурори»

ТЕТ

06.50 Байдиківка
07.10 М/с «Лис Микита»
07.25, 10.10 М/с «Шалені кролики. Вторгнення»
07.40 М/ф «Кам'яний вік»
09.40 М/с «Дора-мандрівниця»
11.25 М/ф «Червона Шапка проти зла»
12.50 Х/ф «Король повітря. Золота ліга»
14.25 Х/ф «Каштанчик: герой Центрального парку»
16.05 Рятівники
19.50 Одного разу під Полтавою
20.55 Танька і Володька
22.05 Одного разу в Одесі
23.05 Розсміши коміка
00.05 Т/с «Отже»
00.40 Х/ф «Хор. Живий концерт»
02.05 Х/ф «Відьма»

viasat.ua
20:30
Фільм **«Цар скорпіонів»**

УКРАЇНА

06.50 Сьогодні
07.40 Зірковий шлях
09.20 Х/ф «Кохання для бідних»
11.15 Т/с «Два життя»
16.45, 20.00 Т/с «Осіння мелодія кохання»
19.00, 05.50 Події тижня з Олегом Панютою
21.15 Т/с «Процес»
01.10 Реальна містика
02.00 Т/с «Райське місце»

МЕГА

06.00 Бандитська Одеса
07.40 Прихована реальність
08.30, 19.30 У пошуках істини
10.10 Охоронці Гітлера
12.00, 21.10 Диво-винаходи
13.50 Загадки планети
15.50 Берег Африки
16.50 Дика Бразилія
17.40 Далеко і ще далі
23.50 Містична Україна

НОВА ВОЛИНЬ

07.00, 21.00, 23.55 Молитва за Україну
07.05 Новини. Ранок (сурдопереклад)
07.30 «Вікно в Америку»
08.00 «Акценти»
08.20 «Удосвіта»
08.50 «З добром у серці»
09.00 «Ранок «Нової Волині»
10.05 «Підліткова студія «Клас!»
10.30, 19.20 «Медичний журнал»
11.00 «Молодіжна студія»
12.00 Мультфільм
12.15 Т/ц «Мандри кота Фініка»
12.35 Телепроект «Гартуємось!»
13.05 Т/ф «Троянди для Лучільо»
14.00, 00.00 «Волинський тиждень»
14.25 «Дитячий світ»
14.40 «Співає ансамбль «Колос»
16.00 «Дзвони Волині»
16.45 «Я зможу!» (2 сезон, 1 випуск)
17.00 Х/ф «Заграва»
18.30 «Натхнення»
18.55 Місто
19.45 Прем'єра т/ф: «Промінь з-під сірого граніту» (Михайло Косач)
20.30 «Вісник обласної ради»
20.55 «Вечірня казка»
21.15 «Солодкий вікенд»
21.40 «Піщані історії»
22.00, 04.00 «Волинський тиждень» (сурдопереклад)
22.30 «Час-Time»
22.45 «Такти і факти»
23.35 Парад хітів «На всі 100»
00.30 Т/п «Гартуємось!»
01.00 Х/ф «Заграва»
02.30 Т/ц «Живописна Сіверія»
03.00 Т/ф «Промінь з-під сірого граніту»
03.45 «Я зможу!»
04.25 «Музична весна на Першому»
06.00 «Український клуб»

ФУТБОЛ 1

ПН 27 березня

06.00, 17.50 Топ-матч **06.05** Іспанія - Ізраїль. Відбір до ЧС-2018 **07.55** Журнал Ліги Чемпіонів **08.25, 05.00** Огляд 3-го ігрового дня. Відбір до ЧС-2018 **10.00, 15.40, 22.30** Футбол NEWS **10.20, 01.30** «Великий футбол» **11.05** Шотландія - Словенія. Відбір до ЧС-2018 **12.55** Італія - Албанія. Відбір до ЧС-2018 **14.45** Відбір до ЧС-2018. Огляд туру. Прем'єра **16.00** Олімпік - Карпати. Чемпіонат України **18.00** Хорватія - Україна. Відбір до ЧС-2018 **19.50** Рома - МЮ. 1/4 фіналу (2007/2008) **21.40** Відбір до ЧС-2018. Огляд туру **22.50, 04.10** «Шлях на Мундіаль» **23.40** Англія - Литва. Відбір до ЧС-2018 **02.20** Чорногорія - Польща. Відбір до ЧС-2018

ВТ 28 березня

06.00, 16.00 «Європейський WEEKEND» **06.50, 18.40** Журнал Ліги Чемпіонів **07.20** Косово - Ісландія. Відбір до ЧС-2018 **09.05** Відбір до ЧС-2018 **10.00, 15.40, 22.30** Футбол NEWS. LIVE **10.20** Хорватія - Україна. Відбір до ЧС-2018 **12.10** «Великий футбол» **13.00** Румунія - Данія. Відбір до ЧС-2018 **14.50** Огляд 3-го ігрового дня. Відбір до ЧС-2018 **16.50** Туреччина - Фінляндія. Відбір до ЧС-2018 **19.10** Бельгія - Греція. Відбір до ЧС-2018 **21.00** Огляд 1-го ігрового дня **22.50** Олімпік - Карпати. Чемпіонат України **00.40** Огляд 2-го ігрового дня. Відбір до ЧС-2018 **02.10** Болгарія - Нідерланди. Відбір до ЧС-2018 **04.00** «Шлях на Мундіаль. ONLINE». Відбір до ЧС-2018

СР 29 березня

06.00, 08.00 Топ-матч **06.10** Англія - Литва. Відбір до ЧС-2018 **08.10** Швеція - Білорусь. Відбір до ЧС-2018 **10.00, 15.40, 22.30** Футбол NEWS. LIVE **10.20** Ірландія - Вельс. Відбір до ЧС-2018 **12.10** Португалія - Угорщина. Відбір до ЧС-2018 **13.55** Азербайджан - Німеччина. Відбір до ЧС-2018 **16.00** Відбір до ЧС-2018. Огляд туру **17.00, 20.00** «Головна команда» **18.10** Хорватія - Україна. Відбір до ЧС-2018 **21.00** Огляд 2-го ігрового дня. Відбір до ЧС-2018 **22.50** Чорногорія - Польща. Відбір до ЧС-2018 **00.40** Огляд 3-го ігрового дня. Відбір до ЧС-2018 **02.10** Румунія - Данія. Відбір до ЧС-2018 **04.00** «Шлях на Мундіаль. ONLINE». Відбір до ЧС-2018

ЧТ 30 березня

06.00, 08.00 Топ-матч **06.10** Італія - Албанія. Відбір до ЧС-2018 **08.10** Азербайджан - Німеччина. Відбір до ЧС-2018 **10.00, 15.40, 22.30** Футбол NEWS. LIVE **10.20** Олімпік - Карпати. Чемпіонат України **12.05** Іспанія - Ізраїль. Відбір до ЧС-2018 **13.50** «Шлях на Мундіаль. ONLINE». Відбір до ЧС-2018 **16.00** Огляд 2-го ігрового дня. Відбір до ЧС-2018 **17.30** Англія - Литва. Відбір до ЧС-2018 **19.15** Португалія - Угорщина. Відбір до ЧС-2018 **21.00** Огляд 3-го ігрового дня. Відбір до ЧС-2018 **22.50** Хорватія - Україна. Відбір до ЧС-2018 **00.40** Огляд 1-го ігрового дня. Відбір до ЧС-2018 **02.10** Косово - Ісландія. Відбір до ЧС-2018 **04.00** Ірландія - Вельс. Відбір до ЧС-2018

ПТ 31 березня

06.00, 08.00 Топ-матч **06.10** Шотландія - Словенія. Відбір до ЧС-2018 **08.10** Бельгія - Греція. Відбір до ЧС-2018 **10.00, 15.40, 22.30** Футбол NEWS. LIVE **10.20** Туреччина - Фінляндія. Відбір до ЧС-2018 **12.05** Болгарія - Нідерланди. Відбір до ЧС-2018 **13.50** «Шлях на Мундіаль. ONLINE» **16.00** Чемпіонат Іспанії. Передмова до туру. Прем'єра **16.30** Чорногорія - Польща. Відбір до ЧС-2018 **18.20** Італія - Албанія. Відбір до ЧС-2018 **20.10, 03.25** Світ Прем'єр-Ліги. Чемпіонат Англії **20.40** Хорватія - Україна. Відбір до ЧС-2018 **22.50** Іспанія - Ізраїль. Відбір до ЧС-2018 **00.40** Відбір до ЧС-2018. Огляд туру **01.35** Швеція - Білорусь. Відбір до ЧС-2018 **03.55** Еспаньйол - Бетіс. Чемпіонат Іспанії

СБ 1 квітня

06.00 Ірландія - Вельс. Відбір до ЧС-2018 **07.45** Чемпіонат Іспанії. Передмова до туру **08.15** Португалія - Угорщина. Відбір до ЧС-2018 **10.00, 22.30** Футбол NEWS. LIVE **10.20** Румунія - Данія. Відбір до ЧС-2018 **12.00** Азербайджан - Німеччина. Відбір до ЧС-2018 **13.45** Чемпіонат Англії. Передмова до туру **14.15** LIVE. Ліверпуль - Евертон **16.30** Евертон - Ліверпуль (2000/2001) **17.00, 19.10, 21.25, 23.40, 01.40, 03.40** Топ-матч **17.10** LIVE. Осасуна - Атлетік **18.00** Футбол Tables **19.25** LIVE. Сосьєдад - Леганес **21.40** LIVE. Малага - Атлетіко **23.50** Ворскла - Волинь **01.50** Іллічівець - Оболонь-Бровар. Чемпіонат України. Перша Ліга **03.55** Саутгемптон - Борнмут

НД 2 квітня

06.00, 08.00, 10.50, 12.50, 19.10, 05.30 Топ-матч **06.10** Осасуна - Атлетік **08.10, 03.40** Ліверпуль - Евертон **10.00, 16.20, 20.15** Футбол NEWS. LIVE **10.20** Журнал Ліги Чемпіонів. Прем'єра **11.00** Малага - Атлетіко. Чемпіонат Іспанії **13.00, 00.50** Світ Прем'єр-Ліги. Чемпіонат Англії **13.30, 15.55** Футбол LIVE **13.55** LIVE. Олімпік/Олександрія - Динамо. Чемпіонат України **16.40, 03.10** Журнал Ліги Чемпіонів **17.10** LIVE. Реал - Алавес. Чемпіонат Іспанії **18.00** Футбол Tables **19.25** LIVE. Валенсія - Депорітво. Чемпіонат Іспанії **21.20** «Великий футбол» **23.00** Арсенал - Ман Сіті. Чемпіонат Англії **01.20** Севілья - Спортінг. Чемпіонат Іспанії

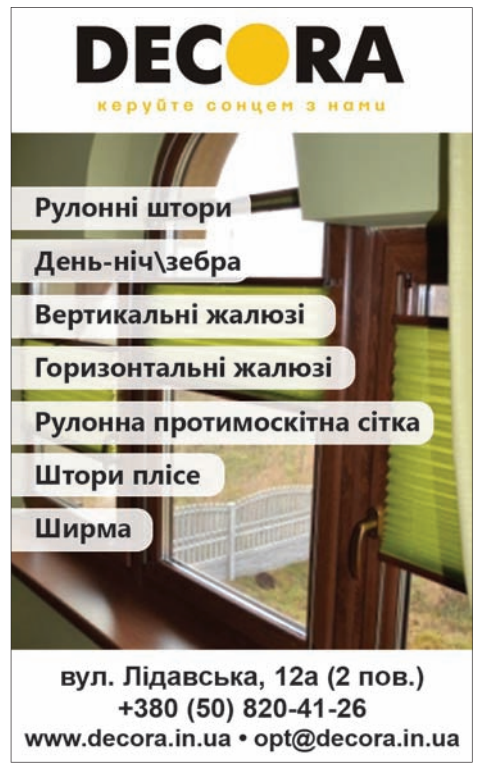

Місяць... Цього достатньо, щоб стосунки зав'язалися, і недостатньо, щоб зайшли занадто далеко.
Фільм «Солодкий листопад»

в'язень сумління

Радіо Свобода
radiosvoboda.org

КІНОРЕЖИСЕР ОЛЕГ СЕНЦОВ: «СПОДІВАЮСЯ ВИЙТИ І ЗНЯТИ ФІЛЬМ»

У Празі відбулася прем'єра документального фільму Аскольда Курова «Процес» про долю українського кінорежисера Олега Сенцова, якого засудили в Росії до 20 років ув'язнення в колонії суворого режиму за звинуваченням у тероризмі.

Політв'язнем Олега визнав російський правозахисний центр «Меморіал». Зараз режисер відбуває покарання в Якутії. Разом з ним у тій самій справі проходив український активіст Олександр Кольченко – його засудили до 10 років позбавлення волі.

Стрічку про Олега Сенцова покажуть на присвяченому правам людини кінофестивалі «Один світ» (One World), який відбудеться у Празі. А місяць тому фільм з успіхом демонстрували в рамках престижного Берлінського кінофестивалю.

«За два дні до прем'єри квитків уже не було. Це був показ у рамках 30-річчя Європейської кіноакадемії. Після нього збирали підписи на підтримку Сенцова, а глядачі влаштували флешмоб і закликали звільнити Олега», – розповів режисер стрічки Аскольд Куров.

Колеги-кінематографісти в Росії і за кордоном неодноразово влаштовували акції на підтримку Олега Сенцова. Серед тих, хто закликав звільнити його, є і світові знаменитості: актор Джонні Депп, кінорежисери Кшиштоф Зануссі, Педро Альмодовар та Вім Вендерс. Питання про Сенцова порушив російський кінорежисер Олександр Сокуров на спільному засіданні президентських рад з мови і культури на початку грудня минулого року. Однак Путін відповів, що ще не час.

Наприкінці минулого року до Олега Сенцова їздив його адвокат Дмитро Дінзе. Він розповів, що кінорежисер перебуває не в найкращих кліматичних умовах, але тримається й сподівається, що його обміняють на громадян Росії, які перебувають на території України.

«Листи, які йому надсилають, до нього не доходять. Їх пересилають у Москву й там люструють. Фактично, він перебуває в ізоляції. За ним спостерігають з Москви, створюють такі умови утримання, щоб від нього нічого не йшло і до нього нічого не надходило. Вирішуються якісь побутові питання: приходять посилки з речами та продуктами», – каже Дмитро Дінзе.

helsinki.org.ua
Олег Сенцов

Адвокат також розповів, що кінорежисер і далі пише п'єси, оповідання та сценарії. Він сподівається вийти з тюрми й почати знімати фільм.

Російська журналістка і правозахисниця Зоя Свєтова від самого початку стежила за справою Олега Сенцова. Навіть хотіла записати з ним інтерв'ю, але отримала відмову.

«Надсилала лист до пресслужби ФСВП на ім'я Корнієнка і просила дозволити мені записати інтерв'ю з Сенцовим. Спочатку мені відмовили як кореспонденту «Відкритої Росії», а потім як позаштатному кореспонденту видання The New Times. Мені навіть не пояснили, чому відмовили. Мабуть, це вирішується не на рівні колонії, а на рівні якихось інших органів, що відповідальні за цю справу».

За словами журналістки, у Мін'юсті повідомляють, що Олег Сенцов є громадянином Росії, тому його не можна етапувати. «У Росії не сприймають його українського громадянства, – каже Зоя Свєтова. – Виходить, що він не може бути екстрадований до України як громадянин цієї держави. Залишається сподіватися, що його помилують або обміняють на росіян, які сидять в Україні».

Діти Олега Сенцова, як і раніше, живуть у Криму з бабусею та сестрою Олега. Двоюрідна сестра Сенцова Наталя Каплан нині живе в Києві. Вона розповідає, що після гучних обмінів Надії Савченко, а також Юрія Солошенка і Геннадія Афанасьєва, в Україні інтерес до українських ув'язнених у Росії знизився.

«Час до часу тут відбуваються якісь акції з вимогою звільнити Олега та інших політв'язнів. Але все сходить нанівець. Мін'юст пише запити на екстрадицію, отримує відмови, – каже Наталія. – Як я знаю, тривають якісь переговори, але я в них участі не беру і не знаю їхньої суті, не знаю подробиць. Політики кажуть: «Ми працюємо над цим». Це їхня улюблена фраза. Але нічого не змінюється. У Олега нічого цікавого не відбувається. Має годину на день на прогулянку, пише сценарії, і це все його життя наразі. Від побачень Олег відмовився. Пояснив, що йому так простіше морально триматися. Він бачив, як інші ув'язнені після побачень із сім'ями впадали в депресію. Тому на побачення до нього ще ніхто не їздив. Бувають рідкісні-рідкісні листи й рідкісні-рідкісні дзвінки, так і підтримуємо зв'язок».

до джерел

Лілія БОНДАР
Луцьк

ОКСАНА КІСЬ: «УКРАЇНСЬКА КУЛЬТУРА НІКОЛИ НЕ БУЛА МАТРІАРХАЛЬНОЮ»

Відома дослідниця, докторантка відділу соціальної антропології Інституту народознавства Національної академії наук України, президентка Української асоціації досліджень жіночої історії Оксана Кісь нещодавно презентувала в Луцьку свою книгу «Жінка в традиційній українській культурі другої половини XIX – початку XX століття». Оксана Кісь розвінчала міф про те, що в українській культурі були матріархальні стосунки. За її словами, формальним і фактичним головою сім'ї завжди був чоловік.

Дослідження експертки ґрунтуються не лише на історичних та етнографічних фактах, а й на статистиці та розповідях людей.

«Мені дуже пощастило в другій половині 90-х років поговорити зі старшими жінками в селах, – каже дослідниця. – Вони народилися ще на початку XX століття, багато з них були ще неписьменними. Ці жінки розповідали не тільки про своє життя, а й про життя своїх мам та бабусь, сестер та сусідок. Я змогла від них довідатися, як жилося жінкам в українському доіндустріальному селі. Коли нині в сучасному світі говорять про відродження традицій, то мають не дуже виразне уявлення, що означають ці традиції. Нам кажуть, що українська культура завжди була матріархальною. Але образ жінки-берегині, який нам пропонують як взірець для наслідування, – повністю фіктивний конструкт».

У своїй книзі дослідниця розібрала й показала безпідставність певних тез, які використовуються як аргументи при обґрунтуванні того, що українці жили в матріархальній культурі. Устрою, де авторитет і престиж, сила і ресурси належали б жінкам, не знайшлося ні в минулому, ні в сьогоденні.

«Ми часто чуємо, що жінки в Україні мали владу, почесне й поважне становище у суспільстві, були освіченими. Але це не так», – каже дослідниця.

Як приклад Оксана Кісь наводить вечорниці – місце, де молодь знайомилася та спілкувалася. Організовували такі заходи дівчата. Вони винаймали хату, домовлялися з господинею й готували їжу. На усе село було кілька вечорничних гуртів. Однак дівчата з одного гурту не могли піти до іншого. Мусили чекати, коли хлопці до них прийдуть самі. Тому вони цих хлопців усіляко приманювали: і хату близенько від них наймали, і на вулиці співали, аби ті знали, куди йти.

povaha.org.ua
Оксана Кісь

«А от парубки не мусили триматися за один вечорничний гурт. Вони могли піти навіть в інше село, – каже Оксана Кісь. – Дівчат зі свого гурту розглядали як власність, і якщо до них приходили хлопці з іншого села, то вони могли їх запросто віддати чи подарувати. Після вечорниць усі лягали спати. Звичай спільного спання молоді на вечорницях був дуже поширеним. Усілякі інтимності та приємності там також мали місце».

За її словами, етнографи початку XX століття говорили про вечорниці переважно з чоловіками, бо жінкам на усі ці теми говорити заборонялося. Усе, що вони записали, наговорили чоловіки, і звучало це так: «Усі з великою радістю ночували. Для дівчат було за честь, що хлопці хочуть з ними ночувати. Деякі дуже побивалися, що ніхто не хотів з ними спати».

«Коли стала говорити з жінками, то вималювалася інша картина. Хлопці змушували їх до цього. Звісно, що були такі, яким це подобалося. А комусь навіть доводилося втікати. Коли хлопці ховали чоботи, то дівчата босі бігли додому. На цих вечорницях мало місце насильство, то про який матріархат ідеться?» – провадить дослідниця.

Цікаво, що на Поділлі був звичай сватання, який називався «на печі». Дівчина приходила додому до хлопця, за якого хотіла заміж, залазила на піч і залишалася там доти, доки батьки й сам парубок не давали згоди на одруження. Коли дослідники почали шукати різні відомості, то виявилося, що це лише поодинокі випадки, радше винятки. Дівчата не просто приходили до хлопців додому, а найчастіше тому, що були вагітні від тих парубків, які обіцяли з ними побратися.

Дослідниця розповідає, що в одному з сіл на Закарпатті раз на рік був ярмарок, де продавали дівчат. Уздовж моста виставляли якнайкраще прибраних дівчат і їхніх матерів. А парубки ходили й вибирали собі наречену. Для дівчат то була добра нагода знайти собі чоловіка, бо з'їжджалися на той ярмарок хлопці із сусідніх сіл. Відразу ж на місці відбувалися розмови й відразу ж там брали шлюб. Тому ініціатива дівчині аж ніяк не належала.

Оксана Кісь каже, що для традиційної української культури жінка у сім'ї передусім була господарською одиницею. Вона мала бути працьовитою, з гарного роду та мати добрий посаг. І коли доходила справа до шлюбу, то врода й симпатія ролі не відігравали. Хлопець також не був вільним у виборі. Усе вирішували батьки. Якщо діти не погоджувалися на шлюб, то батьки могли позбавити спадку, посагу.

«У деяких селах, коли йшли свататися, то мали список. І якщо хтось відмовив, то ішли до іншої дівки. Вважалося, що відмовляти сватам – погана прикмета. А коли у вдови було дві дочки – одна вродлива, а інша не дуже, то вона могла видати заміж іншу доньку, а не ту, яку обіцяла. Хлопець приходив свататися до вродливої, а як доходило до шлюбу, то мати виставляла негарну дочку й казала: «Бери, яка є, бо заміж треба віддати обох».

Дослідниця каже, що у традиційній сім'ї чоловік ніколи не брався за жіночу справу, бо то було ганебно. Жінка зазвичай бралася за городництво і птахівництво, вона могла щось продати і не звітуватися чоловікові про виручку. А от відчуженням землі, продажем худоби опікувався чоловік. Він був розпорядником основних ресурсів та представником родини перед громадою і в суді.

«Дівчина мала йти до шлюбу цнотливою. Докази чесності треба було надати після першої шлюбної ночі. Від хлопця ніхто цього не вимагав. Вважалося, що чоловік зрадив, якщо мав іншу жінку, до якої постійно ходив, підтримував фінансово та мав від неї дітей. А от для жінки зрадою вважався навіть один інтимний зв'язок з іншим чоловіком. Чоловічу зраду жінки замовчували, бо соромилися цього. За невірність чоловік карав жінку фізично».

На Гуцульщині жінка навіть мала цілувати руку своєму господарю, коли приходила додому. На Слобожанщині чоловік, а не жінка, встановлював час, коли треба було обідати. Було й таке, що чоловіки їли за основним столом, а жінки десь у закутку на кухні. Іноді чоловік міг їхати верхи на коні, а жінка йшла за ним пішки. Якщо треба було нести щось важке, то це теж робила жінка.

«Увесь репродуктивний вік жінка або була вагітна, або годувала грудьми, – каже Оксана Кісь. – З п'ятнадцяти дітей виживала половина або й третина. Якщо жінка погано почувалася і не йшла жати, то уся сім'я залишалася без хліба. Жінка могла залишати трирічних дітей із немовлятами, а сама йшла працювати. Дитина у три роки не могла бути доброю нянею. Коли старші діти помирали від хвороб, то батьки не так журилися через те, що втратили кровинку, як через те, що втратили поміч. Ставлення до смерті дитини змінювалося залежно від її віку, а цінність життя вимірювалася її внеском у сімейне господарство».

НІЖИНСЬКИЙ МЕДИЧНИЙ КОЛЕДЖ
Чернігівської обласної ради
запрошує на навчання випускників 9-х та 11-х класів
спеціалізації:
• ЛІКУВАЛЬНА СПРАВА
• СЕСТРИНСЬКА СПРАВА
Випускники 9-х класів складають вступні іспити з української мови та біології. Випускники 11-х класів подають сертифікати ЗНО 2016-2017 років з української мови та літератури, біології або історії України.
Випускники коледжу мають можливість продовжити навчання у Державній Вищій Професійній Школі в Каліші (Польща) безплатно, з подальшим працевлаштуванням в одній із лікарень Польщі.
www.nmedcol.com.ua
Детальна інформація за телефонами
(04631) 3-12-47; 2-45-16

історія кохання

ВЛАШТУВАВ ДЛЯ КОХАНОЇ СПРАВЖНЮ КАЗКУ: ОСВІДЧИВСЯ НА ІПОДРОМІ

Лілія БОНДАР
Фото з сімейного архіву
Луцьк

Олександр і Віта Ліванцови познайомилися у Луцьку в місіонерській школі. Дівчина родом з Тернополя, а хлопець – із Глухова. Нині живуть у Луцьку. У вересні буде три роки, як вони побралися. У подружжя є донечка. Зараз дівчинці одинадцять місяців. Батьки вибрали для неї досить незвичне ім'я – Теона. На запитання, чому вирішили саме так назвати малечу, щасливі батьки тільки усміхаються, а потім додають: «Почули його у фільмі».

«Я завжди хотіла, щоб у мене було дві донечки: Єва і Емма. Коли була вагітна, ми дивилися фільм. Там героїня звалася Тея. Нам це ім'я так сподобалося, що дали його доні. Воно означає «божественне пізнання».

Аби мати змогу навчатися у місіонерській школі, дівчина поїхала у Фінляндію, щоб заробити грошей на навчання. Коли повернулася з-за кордону, дізналася, що друг продає фотоапарат.

«То була така спокуса для мене. Так хотілося його купити. Навіть надіялася, що мене не приймуть у школу, бо заяву подавала ще до від'їзду. У мене все тоді так налагодилося. Знайшлася підходяща робота, – каже вона. – Подумала, що нарешті фотоапарат зможу купити. Але мене прийняли у школу. Я вирішила відмовитися від бажаної покупки й обрати навчання. І Бог мене за це винагородив: подарував фотоапарат, а як бонус ще й чоловіка дав. Ми одружилися і вже наступного дня купили фотоапарат на гроші, які нам подарували».

СВАРИЛИСЯ, ТА ЗРЕШТОЮ ОДРУЖИЛИСЯ

Дівчина розповідає, що колись навіть не здогадувалася, що Саша може стати її чоловіком, адже вони постійно сперечалися й конфліктували.

«Щойно приїхала в цю школу, Саша мене зустрів і допоміг занести валізу. Засунув її аж на другий поверх. Так ми й познайомилися. А потім виявилося, що одне одному зовсім не подобаємося. Ми постійно сварилися. Якось нас поставили разом чергувати. За нами був закріплений другий поверх. Треба було там прибрати. Оскільки ми з Сашею постійно конфліктували, вирішили розділити обов'язки. Я навіть йому сказала: «Якщо ти щось не зробиш, то сам за це відповідатимеш». А подружилися ми, коли минуло три роки від нашого знайомства. Тоді почали більше спілкуватися й побачили одне одного з іншого боку».

Віта каже, що мала чітке уявлення, яким має бути її коханий. Дівчина навіть склала собі список, де виписала усі риси, якими має бути наділений її майбутній чоловік.

«Якось побачила, як Олександр рубає дрова, – розповідає Віта. – Тоді й зрозуміла, що він той, хто мені потрібен. Подивилася на нього й відразу пригадала про свій список. Подумала: якби була з ним разом, то не пропала б. Але відразу ці думки відкинула: «Це ж Саша Ліванцов. Ми з ним – як кіт із собакою. Як можемо бути разом?».

Подружжя дуже любить фотографувати

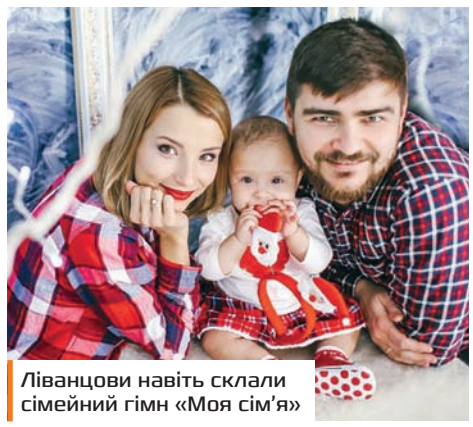
Ліванцови навіть склали сімейний гімн «Моя сім'я»

«А я, коли рубав дрова, то взагалі про тебе не думав, – жартує Олександр. – Насправді, коли довго працюєш з людиною, то бачиш її наскрізь. Я побачив і хороші риси Віти, й погані. Вона мені як людина завжди подобалася. Почав їй довіряти. Зрозумів, що дружба – це дуже хороший початок будь-яких стосунків. Коли Віта їздила з командою у Вірменію, то працювала там з орденом Терези. Вона допомагала неповносправним діткам. Робила усе, що було потрібно, навіть міняла підгузки. Няньчити хворих діток – нелегка справа. Не для бридливих. Мене це вразило. Хоч спочатку ми ніяк не могли порозумітися через свої характери».

Дівчина розповідає, що вони від самого початку не намагалися сподобатися одне одному. «Ми не одягали масок, а просто були такими, якими є, – додає вона. – Пересварилися з Сашею мільйон разів. Було б дивно, якби хтось із нас хотів здатися суперкласним».

Олександр каже, що секрет їхнього щасливого подружнього життя в тому, що вони відверті одне з одним і ніколи нічого не приховують. «Завжди кажу правду, якщо мені щось не подобається. Брехня руйнує стосунки», – каже він.

ОСВІДЧЕННЯ НА ІПОДРОМІ

Коли закохані зустрічалися вже чотири місяці, Саша вирішив зробити Віті пропозицію руки і серця. Хлопець вигадав для цього цілий сценарій із принцом, принцесою та злими тролями.

«Віта казала мені, що дуже любить коней. Я пропонував колись покататися, але вона мені відмовила, – розповідає Саша. – Сказала, що я їй ніхто і вона не піде зі мною кататися. Віта одразу вибудовує перед собою стіну, якщо їй щось не подобається. Вона молодець, знає собі ціну. Але те, що любить коней, я запам'ятав».

Олександр сказав Віті: «Якщо будемо зустрічатися, то потім маємо одружитися». «Раніше, коли мені хлопці пропонували зустрічатися, я завжди думала, чи треба мені ці стосунки, чи зможу з цією людиною мати сім'ю. І тут Саша відразу сказав, що ми або зустрічаємося й одружуємося, або розходимося. Тому я навіть не роздумувала. У мене взагалі не було таких думок, щоб відмовити. Я була впевнена в ньому. Перше, про що подумала, – яку сукню одягну на весілля», – жартує Віта.

«Будь-яке тривале спілкування, якщо воно ні до чого не призводить, завдає болю, – переконаний Саша. – Я це добре розумів і не хотів, щоб у нас так було. Довго про це розмірковував і вирішив: або ми разом назавжди, або ніяких нас нема. І Віта сказала мені «Так». Це відчинило нам двері для чогось нового. Вона вже не запитувала мене, коли я їй освідчуся, бо й так знала, що це незабаром станеться».

Закохані почали відразу говорити про весілля. Навіть купили обручки та туфлі, хоч освідчення ще не було.

«Я постійно на це очікувала, – каже Віта. – Думала: може, це буде на Новий рік, або ж на мій день народження... У мене було багато припущень, але я ніяк не могла вгадати. Якось попросила Сашу прийти й дорогою купити хліба. Він сказав, що прийде о дев'ятій ранку. І тут я зрозуміла, що цей день настав. Бо Саша ніколи не приходив так рано, ще й у вихідний. Уранці зробила зачіску та макіяж. Я його зустріла, і тут – нічого не сталося. Отак кілька разів готувалася. Аж поки він освідчився».

Чоловік каже, що його попередили: якщо Віта буде без макіяжу і зачіски у важливий для неї день, то йому добре дістанеться на горіхи.

«У нас була зустріч, – розповідає дівчина. – Підійшла й побачила, що Саша підстриг бороду. Я тоді щось запідозрила, бо зазвичай сама його про це просила. Знала, що Саша до чогось готується, бо він постійно щось писав і ніколи не говорив, що саме. Я тоді жила із подругою Дейл з Америки. Вона заховала усі хатні капці. Якби Саша увійшов до нас, то я відразу почула б, як відчинилися двері, бо у нього був магніт. І тут я почула, що він уже прийшов, а вийти не можу, бо капців ніде нема. Відчинила двері в коридор, а там лежали троянди і записка, у якій повідомлялося, що я потрапила в казку й через годину по мене приїде фея. Ще у записці було вказано три слова, які я мала запам'ятати».

Віті закрили очі й повезли на іподром. Там дівчині розповіли, що її кохання зачароване, і їй треба буде відповісти на багато запитань, аби отримати підказки та знайти свого принца Олександра Великого. Дівчину посадили на коня і сказали, що вона принцеса Тернополянська.

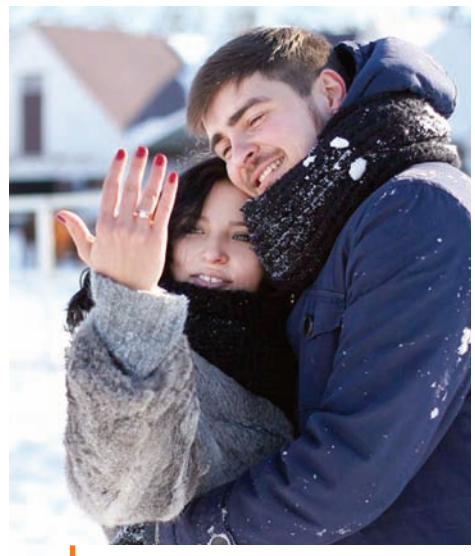
Аби освідчитися, хлопець вигадав цілий сценарій із принцом, принцесою та злими тролями

«Ми з моїм другом Джейком сховалися у стайні. Віта мене не бачила, а я за нею підглядав. Було холодно. Я натягнув капюшон і замотався шарфом. Потім так розхвилювався, що забув його зняти. Тому так і освідчувався», – каже Саша.

«На снігу було викладено серце з пелюсток троянд, – пригадує Віта. – Він промовив, що хоче подарувати мені своє серце і свою любов. А потім дістав обручку, став на одне коліно і запропонував мені вийти за нього. Я була щаслива. Спочатку навіть пожартувала, що відповім через три дні. Звісно, я відразу погодилася».

А вже через два місяці Віта поїхала на навчання в Америку. Закохані спілкувалися ще п'ять місяців через Skype, а потім відгуляли весілля.

«Саша вчив мене, як правильно складати кулак і битися. Я на його плечі вирішила відпрацювати удар і зламала руку. У мене була тріщина, тільки перед весіллям зняли гіпс», – каже вона.

Хлопець приходив до Віти щодня, допомагав їй в усьому, приносив їжу, піклувався. Вона здавалася йому безпорадною.

«А я так звикла, що й досі цим користуюся», – зізнається Віта.

Коли Віта була вагітна, то дуже хотіла, щоб хтось сфотографував Тею у перші дні її життя. Але дівчині зробили незапланований кесарів розтин, і всі заощадження на фотосесію малюка довелося витратити на операцію. Тому Віта зайшла у YouTube і почала дивитися відео, як треба фотографувати. Вона сама усього навчилася, і коли Теоні було сім днів, узялася до роботи.

«Саша сидів у кухні й дратувався, – пригадує Віта. – Казав, що я скручую його дитину в бублик. Як на перший раз, то у мене вийшли непогані фото. Потім я постійно фотографувала Тею. Мої друзі почали просити, щоб сфотографувала їхніх дітей. І ці всі світлини перейшли у моє портфоліо».

Саша й Віта завжди разом, навіть фотографують у парі. Дівчина робить надзвичайно гарні світлини малюків, а чоловік відповідає за технічний бік. Коли Теї виповниться рік, пара перебереться жити у Вінницю. Вони дуже сподіваються, що відкриють там свою студію.

Може, у нашому світі ти є всього лише людиною, але для когось ти є всім світом. Габріель Гарсіа Маркес

думки про глобальне

МАРАФОН ДЛЯ УКРАЇНИ

Тетяна ГРІШИНА
Київ

Не потрібно прискіпливо стежити за глобальними політичними процесами за рубежем, аби помітити певні зміни електоральних симпатій, політичних гасел Західної Європи чи Сполучених Штатів Америки. Чомусь виборці підтримують політичних лідерів, які не завжди обережні в своїх оцінках щодо єдності європейської спільноти, можуть мати доволі суперечливі радикальні переконання, стають на надто категоричні позиції щодо дражливих тем. Відтак це стає поживою для скептично налаштованих щодо євроспільноти людей і в Україні.

На запитання про те, якими ж є нині європейські цінності та яке місце у цьому процесі нашої держави, спробували відповісти сучасні українські мислителі – історик і публіцист Ярослав Грицак та експерт зі стратегій, політолог Євген Глібовицький.

Зустріч відбулася на підсумковій конференції «Медіа за європейські зміни в Україні» у рамках проекту «Точне відображення Угоди про Асоціацію Україна-ЄС в українських медіа», що його реалізовують громадські організації «Інтерньюз-Україна», Товариство Лева та Фонд Міжнародної Солідарності (Польща) за кошти програми «Підтримка демократії».

facebook.com/pg/internewsukraine

Нині Україні варто усвідомити, що вона долає стаєрську дистанцію змін, а отже, тимчасові невдачі – неминучі

ТЕНДІТНА БЕЗПЕЧНА ЄВРОПА

Нині в Європі, а відповідно, і в Україні є тотожні виклики. Передусім вони пов'язані з питаннями безпеки, поширенням популістичних гасел, а головне – вірою в ці гасла європейців. Таке явище можна пояснити тим, що у країнах, де досягнуто певного рівня економічного розвитку, громадяни шукають якихось простих шляхів, часом недосяжних, забуваючи уроки історії. Українське ж суспільство толерує популістичні гасла політиків через бажання швидких змін та втому від щоденних турбот.

Справжні європейські цінності, вважає Ярослав Грицак, – це ті, які утвердилися в Європі після Другої світової війни. Він пояснює: одним із головних чинників, що сформували повоєнну Європу, стала зміна доби індустріального виробництва на сервісну економіку. Передвісником цього став феномен «шістдесятників», де головною рушійною силою є не бідні люди, а цілком заможні, середнього та вищого класів.

«В Україні це сталося протягом останніх 10-15 років, але ми цього просто не помічаємо. Якщо подивитися статистику, то перехід від індустрії до постіндустрії можна помітити. Раніше символом відсталості вважався аграрний світ, село, а нині – це індустрія», – міркує Грицак.

Вплинуло на європейський поступ і питання безпеки. Вітром змін у Європі стало створення НАТО, вважає політолог Борис Глібовицький. На його думку, саме присутність Тихоокеанського флоту США допомогла здійснити у минулому столітті успішну модернізацію таких країн, як Японія, Тайвань, Південна Корея, Гонконг і Сінгапур. Інакше протистояти гегемонії Радянського Союзу Китай не мав би можливості.

«Якщо розглядати тисячу років, що передували цьому *(створенню НАТО, – ВН)*, то європейці більше воювали, аніж мирилися. І раптом Європа стала тим континентом, який не воює. Зменшилися конфлікти між європейцями, а також знизилася ймовірність, що на Західну Європу нападуть ззовні. Це показує, що не завжди є можливість отримати засіб модернізації ізсередини, часом він приходить ззовні», – пояснює Глібовицький.

Він вважає, що прагнення українців інтегруватися до Європи має у тому числі безпекові мотиви. Однак і Україна може бути корисною Європі як елемент нагадування, що безпека – це не даність, а те, над чим варто працювати.

«У світі нині відбувається парадокс. Ми стали жити краще, але світ від того не стає безпечнішим. А навпаки – небезпечнішим, небезпечнішим та небезпечнішим, – підтримує думки колеги Ярослав Грицак. – Україна глобалізувалася. Усі глобальні проблеми, які існують, в Україні вже є. Але і світ українізується в тому сенсі, що стає схожим на Україну. Немає жодної точки, де ми могли б почуватися у безпеці. Кажу не про абсолютну безпеку, а про відносну», – провадить Грицак.

На фоні зменшення безпечності збільшується соціальна прірва між багатими та бідними. У цій ситуації виграють популісти, які обіцяють гарантувати безпеку.

«Популізм стає новою модою нашого життя», – каже історик.

ВТРАЧЕНИЙ СПРИНТ – ШАНС ДЛЯ СТАЄРІВ

Попри загрози, що їх диктує сучасність, мислителі радять залишатися оптимістами та реалістами. Адже песимізму й відчуття зради в українських реаліях, в тому числі у засобах масової інформації, вистачає. Ярослав Грицак радить усвідомити, що неможливий прогрес без катастрофи.

Так, кажуть спікери, проблем вистачає понад норму: корупція, незавершений воєнний конфлікт, не до кінця сформоване громадянське суспільство. Разом із тим, саме українське суспільство запобігло гуманітарній катастрофі, розв'язавши власну проблему внутрішньої міграції, а це півтора мільйона переселенців.

Насправді нині бракує людей, яких можна назвати реформаторами. Хоча свого часу сусідня Польща мала цілу когорту осіб, які підходили на таку роль, і волею долі вибір зупинився саме на Лєшеку Бальцеровичу.

Проте ключовий момент, який радять усвідомити спікери, – те, що Україна не є «спринтером», а долає марафонську дистанцію змін.

«Коли ми зі спринтерськими запитами підходимо до стаєрської дистанції, в результаті отримуємо відчуття зради», – каже Борис Глібовицький.

Шанс пробігти свою стометрівку було втрачено після революцій громадянського суспільства. Звісно, він може з'явитися знову, однак такий момент може й не настати.

«Треба розуміти, що ми біжимо не спринт, а марафон. Це означає, що нам потрібно власні зусилля розкладати на триваліший період та дивитися за межі виборчих циклів. На короткому циклі і в України, і в Європи простий виклик: не вмерти та не зробити чогось, що призведе до катастрофи. У довшій перспективі це означає, що потрібно будувати суспільство, де меншою є різниця між багатими і бідними, а також те, що має низький транзакційний кошт. Цього нині немає. Щоразу, коли на вулицях не прибрали льоду, всі автомобілі та пішоходи рухаються набагато повільніше. Це означає, що економіка менш продуктивна, а ми всі стаємо біднішими», – пояснює Глібовицький.

Погоджується з тим, що українцям варто усвідомити стаєрську стратегію, і Ярослав Грицак. Історик закликає не приймати невдачі на проміжних фінішах як крах.

«Є питання в тому, як вийти з режиму успішного виживання в режим успішного розвитку. Це найбільший виклик, перед яким стоїмо, – зазначає Грицак. – Вважаю, ми пройшли дуже далеко. Якщо провести аналогію з літаком, то залишився момент підняття шасі. І з цим ми поки не можемо впоратися».

колесо історії

ПАМ'ЯТКА ЛУЦЬКИХ ВІРМЕН

Олександр КОТИС
Хроніки Любарта
hroniky.com
Луцьк

Вірменська церква в Луцьку – пам'ятка архітектури на вулиці Галшки Гулевичівни. Сьогодні це звичайний житловий будинок. І тільки товсті стіни видають давнє походження споруди.

Є відомості про те, що свою церкву вірмени збудували в Луцьку 1427 року. Проте є інший факт: новий храм збудували в XVI столітті. Церква володіла кількома дворами та ділянками в місті, а також селом Цеперів. У 1585 році поряд із церквою розташовувався монастир, який містив шпиталь, та невеликий цвинтар. Уся територія була обгороджена міцним парканом. Вулиця, на якій стояв храм, звалася Вірменською. Це її найдавніша назва.

з приватної колекції

Вірменська церква на початку XX століття

Олександр Котис

Колишня вірменська церква в наш час – житловий будинок

З якихось причин життя луцької вірменської громади занепало у XVIII столітті. Станом на початок століття в місті жило всього 11 вірменських родин. Згідно з описом Луцька, у 1789 році вірменська територія була забудована дворами шляхти невірменського походження. У 1820 році давній уже нечинний храм забрали під склад російської армії.

Під час великої пожежі 1845 року церква постраждала, її кілька разів хотіли продати на будівельний матеріал, вона переходила від одного власника до іншого, але так і залишилася стояти руїною. У 1950-х роках давню вірменську церкву пристосували під житловий будинок. Зробили перекриття між поверхами, дах, відремонтували фасади і вселили людей. Так цю споруду використовують і досі.

ноги в руки!

НА КУБОК ЄВРОПИ ЇДЕ ДЕВ'ЯТЬ ВОЛИНЯН

Юрій КОНКЕВИЧ

Виконком Федерації легкої атлетики України затвердив склад збірної України, яка 21 травня у м. Подебради (Чехія) візьме участь в Кубку Європи зі спортивної ходьби.

До складу української делегації увійшло 18 атлетів (11 чоловіків та 7 жінок) і 12 офіційних осіб.

Приємно, що в нашій збірній рекордна кількість волинян – сім скороходів, які відібралися на зимовому Чемпіонаті України в Івано-Франківську.

Отож, честь України та Волині у Подебрадах захищатимуть:

ЧОЛОВІКИ, 20 км – Іван Лосєв та Олексій Казанін;

50 км – Іван Банзерук;

10 км (юніори) – Віктор Шумік;

ЖІНКИ, 20 км: Надія Боровська, Олена Мізернюк, Валентина Мирончук.

У переліку офіційних осіб – двоє тренерів-волинян. Це Микола Калитка та Володимир Яловик.

краса і грація

МАЛЕНЬКІ ГІМНАСТКИ ПРИВЕЗЛИ ВЕЛИКІ ПЕРЕМОГИ

Польща

У польському місті Катовіце протягом 11-12 березня тривали змагання з гімнастики Caggamba cup 2017, участь у яких взяли спортсменки з луцького клубу «Спорт-Естет».

Зі слів однієї з суддів турніру Анни Войнаровської, змагання відбувалися на дуже високому рівні. До Катовіце з'їхалися учасниці з України, Білорусі, Чехії та Росії, а також були присутні гімнастки збірної Польщі.

Лучанки продемонстрували вдалі результати й посіли призові місця. У віковій групі 6 років перше місце отримала Марія Міскевич, третє – за Христиною Герасименко, Олександра Кохреідзе опинилася на п'ятій позиції. Серед дівчаток 2010 року народження «срібло» виборола Софія Туріашвілі, а «бронзу» отримала Юлія Нагорна. У Амелії Фацевич (2009 р. н.) – перше місце, срібна нагорода серед конкурсанток 2008 р. н. – у Анни Тєрєхової, бронзова – у Соломії Шевченко (2007 р. н.). Софія Шелигіна посіла четверте місце (2006 р. н.), а Ніка Кутова – шосте (2005 р. н.). Тренерами юних волинянок є Марія Семак та Анна Войнаровська.

біатлон

УКРАЇНКА – НАЙКРАЩИЙ СНАЙПЕР СЕЗОНУ

Біатлоністка Ірина Варвинець показала найкращий результат у стрільбі в сезоні 2016-2017.

Такі дані оприлюднено на сайті Федерації біатлону України. Показник українки склав 91,8% влучних пострілів. Наступна з українок Юлія Журавко лише на 15-му місці з результатом 87,4%.

Одразу за Іриною Варвинець розмістилися білоруска Надія Скардіно та росіянка Вікторія Слівко. Їхня влучність склала 90,7 та 90,5% відповідно.

Серед чоловіків найвправнішим у стрільбі виявився француз Мартен Фуркад із результатом 90,7%. Українець Артем Прима на 19-му місці з показником 86%.

У статистиці враховано лише Кубок світу, Чемпіонат світу й Олімпійські ігри для спортсменів, які здійснили більше, аніж 70 пострілів.

модники в гетрах

ФУТБОЛЬНА ЗБІРНА – У НОВИХ ШАТАХ

ukreporter.com.ua

Київ

У 2017 році збірні команди України з футболу змінять звичне екіпірування на нове від іспанського спортивного бренду Joma, повідомляє Champion.

Першою нову форму отримає національна збірна України, і вже 24 березня 2017 року в матчі кваліфікації ЧС-2018 проти збірної Хорватії українці гратимуть у новому вбранні.

Про нове футбольне екіпірування для українських національних команд стало відомо під час прес-конференції, яка відбулася 17 березня на НСК «Олімпійський» у Києві, за участю керівництва ФФУ та компанії Joma, а також головного тренера національної команди Андрія Шевченка.

Представлення нового технічного партнера ФФУ розпочалося зі слів президента ФФУ Андрія Павелка, який виокремив соціальну складову угоди національної асоціації з відомим іспанським брендом спортивного одягу.

ukreporter.com.ua

Шева пообіцяв перевірити шви на міцність

«Ми не просто представляємо технічного спонсора, а партнера, який повністю забезпечить збірні усіх вікових категорій якісним екіпіруванням з унікальним дизайном», – зазначив він.

«Також важливу роль у підписанні контракту мала соціальна складова – протягом чотирьох років ФФУ буде отримувати для потреб усіх юнацьких команд 18 тисяч якісних м'ячів Joma щороку. Вірю, що у ФФУ та Joma буде чимало спільних проектів для розвитку українського футболу, в тому числі – юнацького», – додав очільник ФФУ.

Поділився враженнями і головний тренер збірної України Андрій Шевченко.

«У Хорватії ми перевіримо екіпірування на міцність. Подивимося, будуть шви тріщати чи ні. Сподіваємося, що нова форма витримає це випробування», – пожартував головний тренер збірної України.

боротьба

ВОЛИНЬ ПРИЙМАЛА НАЙКРАЩИХ САМБІСТІВ

volynnews.com

Самбо поєднує спорт, видовище та самозахист

Луцьк

Доводенні змагання зі спортивного та бойового самбо завершилися в Луцьку. У кожній із вагових категорій визначили медалістів, а також – найкращу команду. Нею стали кияни.

«Приємно, що тут зібралися спортсмени майже з усіх регіонів, навіть є команди з численними представниками Донецької та Луганської областей. По завершенню змагань призери лишаться на тренувальні збори в Луцьку. Тут хороша база для цього, адже є багато місць, де можна добре підготуватися. Дякую й за гідну організацію змагань. Приємно, що самбо тут поважають і дають можливість цьому виду спорту розвиватися», – зазначив головний тренер національної збірної команди України з боротьби самбо, заслужений тренер України Михайло Руденко.

Змагалися понад 200 спортсменів з усіх регіонів України, окрім Криму. Найкращі бійці представлятимуть честь України на чемпіонаті Європи.

Відповідно до результатів змагань, у командній першості найкращими стали кияни, другу сходинку посіла команда з Харківської області, на третьому місці – одесити.

У заліку волинян в категорії «спортивне самбо, жінки» бронзові нагороди здобули Дарина Романюк, Дарина Старовойтова, Ольга Климюк та Мирослава Циголко. Серед чоловіків «бронза» – у Дениса Костюковича, Романа Горошкевича, Миколи Шиця, «срібло» – у Михайла Саця.

У бойовому самбо відзначилися «бронзою» Юрій Коськін та Федір Репков.

красиві гостинці

БОРЕЦЬ БЕЛЕНЮК ОДЯГНУВ РОДИЧІВ У ВИШИВАНКИ

Руанда

Срібний призер Олімпійських ігор у Ріо, борець греко-римського стилю Жан Беленюк привіз рідні в Руанду вишиванки.

На своїй сторінці в Instagram він виклав фото з родичами по батьковій лінії, яких одягнув в українські вишиванки, пише Телеканал новин «24».

Також борець привіз гостинці й для президента Олімпійського комітету Руанди – одяг збірної України.

Зазначимо, батько Жана Беленюка трагічно загинув у 2003 році під час громадянської війни. Український спортсмен ніколи його не бачив і вперше побував на могилі тата.

instagram.com/zhanbeleniuk

Жан запас гостинців для усієї родини

гімнастика

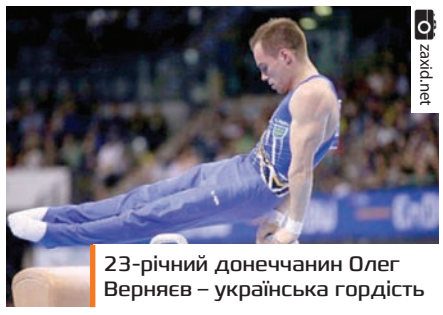
zaxid.net

23-річний донеччанин Олег Верняєв – українська гордість

ВЕРНЯЄВ ВИГРАВ ЕТАП КУБКА СВІТУ

Німеччина

Українці виграли етапи Кубка світу зі спортивної гімнастики, повідомляє Національний олімпійський комітет України.

Провідний український спортсмен, олімпієць Олег Верняєв виграв етап Кубка світу зі спортивної гімнастики, що проходив у Штутгарті (Німеччина). Друге місце в багатоборстві посів японець Кая Казума, який поступився українцеві на 0,501 бала. Китайський гімнаст Вей Сун завоював «бронзу» (82,898 бала).

Тим часом у Баку українка Діана Варинська перемогла у вправах на брусах на етапі Кубка світу серії FIG зі спортивної гімнастики.

У фіналі Варинська набрала 13,933 бала. «Срібло» та «бронза» змагань дісталися австралійським гімнасткам Ріанні Міззі і Джорджії Роуз Браун, які набрали 13,6 і 13,366 бала відповідно.

Так, я можу грати в центрі, можу зміститися направо, але найбільше я люблю ходити наліво. Девід Бекхем

прем'єр-ліга

«ЗОРЯ» ВРЯТУВАЛАСЯ ОСТАННЬОЇ МИТІ

«ВОЛИНЬ» СТАРТУВАТИМЕ У ДРУГІЙ ЧАСТИНІ ЧЕМПІОНАТУ З ОСТАННЬОГО МІСЦЯ...

Юрій КОНКЕВИЧ
Луцьк

«Волинь» (Луцьк) – **«Зоря»** (Луганськ) – **0:1**

Гол: Форстер 90+1 пен.

«Волинь»: Кичак – Тетеренко, Міха, Р. Никитюк, Шаповал – Мемешев (А.Никитюк, 89), Логінов, Чепелюк (Дудік, 68), Задерецький – Петров, Діденко.

«Зоря»: О. Шевченко – Опанасенко, Чечер, Форстер, Соболь – Гречишкін, Харатін – Калитвинцев (Бабенко, 80), Пауліньо (Кадимян, 76), Петряк (Любеновіч, 56) – Бонавентуре.

Попередження: Шаповал, 5, Міха, 8, Тетеренко, 45, Р. Никитюк, 90+1 – Соболь, 59.

upl.ua

Мемешев і Задерецький напружили фланги захисту «Зорі», але забити не змогли

У завершальному матчі першої частини чемпіонату «Волинь» мусила втікати з останнього місця в таблиці, на яке її загнала поразка в попередньому турі у Львові та нічия «Карпат» і Дніпра» в поточному турі.

Не дивно, що господарі були активнішими, настирливішими, ні в чому не поступалися команді, яка стоїть значно вище в турнірній таблиці. Більше того, «Волині» вдалося повністю нейтралізувати «козир» опонента – фланги, внаслідок чого гостям явно бракувало мобільності. Луганчанам довелося закидати м'яча вперед, де боротьбу в Петряка чи Калитвинцева вигравали кремезні Міха, Никитюк і Шаповал.

Гольові моменти біля воріт Кичака (Неділько знову «зламався») виникали не через клас гостей, а внаслідок помилок лучан. Одного разу Артему довелося робити подвійний сейв. Його візаві – кіпер «Зорі» Шевченко – відповів кидком у кут воріт після штрафного у виконанні Анатолія Діденка.

Другий тайм не змінив загальної картинки матчу. Лучани пресингували, не даючи гостям простору й часу. Побоювання були хіба за правий фланг захисту, де грав опорник Тетеренко. Його раз по раз прасував швидкий Бонавентуре. Одного разу він продерся крізь Никитюка, Міху та Тетеренка, але замість того, щоб викотити самотньому Любеновічу, не поцілив у дальній верхній кут.

Єдиний гол у матчі стався на останній хвилині основного часу. У «Волині» відбулася заміна (Андрій Никитюк замість Редвана Мемешева), гравці не розібралися, що й до чого, «Зоря» перехопила м'яча, й пішов черговий закид у штрафну господарів. Роман Никитюк мусив переривати пас Кадимяна на Бонавентуре рукою. Скільки див перед цим творив Кичак, але «потягнути» пенальті від Форстера не зумів.

0:1 – так завершився останній матч регулярного етапу чемпіонату. Далі на нас чекають окремі змагання двох шісток зі своїми сюжетними інтригами.

22-й тур:
«Дніпро» – «Карпати» – 0:0,
«Динамо» – «Чорноморець» – 2:1,
«Шахтар» – «Олімпік» – 1:1,
«Сталь» – «Олександрія» – 4:1,
«Ворскла» – «Зірка» – 0:0,
«Волинь» – «Зоря» – 0:1.

Турнірна таблиця

М	Команда	І	В	Н	П	РМ	О
	Перша шістка						
1	Шахтар	22	19	3	0	47 - 14	60
2	Динамо	22	14	4	4	43 - 23	46
3	Зоря	22	12	4	6	34 - 21	40
4	Олександрія	22	9	6	7	37 - 28	33
5	Олімпік	21	9	6	6	28 - 30	33
6	Чорноморець	22	7	6	9	17 - 23	27
	Друга шістка						
7	Ворскла	22	6	6	10	24 - 28	24
8	Сталь	22	6	6	10	20 - 25	24
9	Зірка	22	6	5	11	20 - 33	23
10	Карпати	21	4	6	11	21 - 30	12
11	Дніпро	22	4	10	8	21 - 30	10
12	ВОЛИНЬ	22	2	4	16	13 - 40	10

* З ФК «Дніпро» знято 12 очок, а з ФК «Карпати» – 6 очок.

думки вголос

СІМЕЙНА СПРАВА

Юрій КОНКЕВИЧ

Мартін Куман був футболістом пристойного рівня. Звісно, не суперзіркою, але за голландськими мірками – пристойним захисником. Десять років відбігав за «Гронінген», причому зіграв півтисячі матчів у всіх турнірах.

Але не це стало окрасою його кар'єри. Часто на тренування Мартін приїздив зі своїми дітьми – Еріном та Рональдом. От вони стали важливими фігурами голландського футболу. Ервін виріс у просто хорошого гравця, а Рональд досяг світового визнання.

Обоє почали кар'єру в батьковому «Гронінгені» й швидко пішли у кращі клуби. Ервін – в ПСВ (Ейндховен), а Рональд – у культовий в його країні «Аякс». Кремезний блондин далі блискав у ПСВ, «Барселоні», «Фейєнорді»... Кар'єра Ервіна скромніша: повернення в «сімейний» «Гронінген», виступи за бельгійський «Мехелен»...

Брати виграли Чемпіонат Європи у 1988 році, а після завершення кар'єри футболісти вивчилися на тренерів.

Їхній тато Мартін помер 2013-го після серцевого нападу, а через кілька місяців Ервін і Рональд вирішили об'єднати тренерську кар'єру.

Брати Кумани разом тренували «Саутгемптон», нині Ервін працює асистентом Рональда в «Евертоні».

До смерті батька Ервін Куман 10 років працював головним тренером.

sports.ru

Ервін, Мартін та Рональд Кумани

жереб кинуто!

ЛІГА ЧЕМПІОНІВ, 1/4 ФІНАЛУ

«Атлетіко» – «Лестер», «Боруссія Д» – «Монако», «Баварія» – «Реал», «Ювентус» – «Барселона».
Перші матчі відбудуться 11-12 квітня, відповідь – 18-19 квітня.
Фінал ЛЧ – 3 червня в Кардіффі.

ЛІГА ЕВРОПИ, 1/4 ФІНАЛУ

«Андерлехт» – «Манчестер Юнайтед», «Сельта» – «Генк», «Аякс» – «Шальке», «Ліон» – «Бешикташ».
Матчі відбудуться 13 і 20 квітня.
Фінал – 24 травня у Стокгольмі.

волейбол

СУПЕРЛІГА, ЖІНКИ

14-й тур, 18-19 березня
«Сєвєродончанка» – «Волинь-Університет» – 1:3 (23 – 25, 14 – 25, 25 – 23, 14 – 25).
«Сєвєродончанка» – «Волинь-Університет» – 0:3 (20 – 25, 22 – 25, 11 – 25).

Волинські волейболістки впевнено увійшли до фіналу чотирьох, який стартує у квітні.

Підсумкова таблиця регулярного чемпіонату

№	Клуб	І	В	П	О
1	Хімік (Южне)	28	28	0	84
2	Галичанка	28	22	6	67
3	**Волинь-Університет**	**28**	**17**	**11**	**49**
4	Білозгар-Медуніверситет	28	15	13	42
5	Орбіта	28	13	15	40
6	Педуніверситет	28	7	21	22
7	Регіна	28	6	22	21
8	Сєвєродончанка	28	4	24	9

емансипація

ЖІНКА ОЧОЛИЛА ЗБІРНУ ІТАЛІЇ U-16

Італія

Колишня зірка жіночого футболу Італії Патриція Паніко увійде в історію як перша жінка, яка керувала чоловічою збірною Італії. Ідеться про збірну U-16. Паніко працює в збірній U-19 асистентом головного тренера й замінятиме головного менеджера команди у двох матчах.

Дебют Патриції відбувся у Вероні 22 березня. Суперник – збірна Німеччини.

Відзначимо, що Паніко є найкращим бомбардиром жіночої збірної Італії за всю історію, вона 14 разів вигравала суперечку бомбардирів у жіночій Серії А.

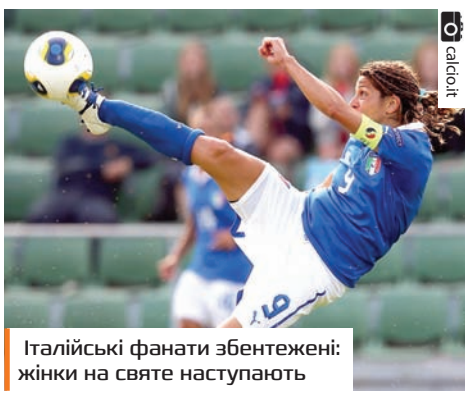
calcio.it

Італійські фанати збентежені: жінки на святе наступають

знай наших

НАЙСИЛЬНІШИЙ ЮНІОР ЄВРОПИ ЖИВЕ У КОВЕЛІ

Данія

Услід за Оксаною Гронович перемогу на Третьому чемпіонаті Європи з класичного пауерліфтингу в Данії здобув і член команди Volynstrength мережі фітнес-центрів «Інтер Атлетика» Станіслав Здробилко. У ваговій категорії 83 кілограми в першій вправі присідання Станіслав виборов мале «золото», присівши 252,5 кг.

Віднині цей результат є новим рекордом України. У жимі лежачи ковельчанин зафіксував 177,5 кг у другій спробі. А от 180 кг не були зараховані через технічні помилки. Однак «срібло» все одно в обоймі волинянина. У становій тязі Здробилко вдало виконав лише першу спробу – 245 кг. Далі йому двічі не підкорилася позначка у 250 кг. У сумі триборства Станіслав Здробилко показав 675 кг, що дозволило йому стати найсильнішим юніором Європи. «Срібло» дісталося британцю Салману Хану. Третім став представник Швеції Мартін Енкуіст. Загалом у категорії ковельчанина виступало 16 спортсменів.

vk.com/id26304998

Спортсмену не заважає відстань між Ковелем і Луцьком для проведення тренувань

«Вдалося підтягнути присідання, торік було 237,5 кг. І в жимі був результат 170 кг. Станова тяга залишилася на тій же позначці, хоча на новорічній зарубі Стас показував кращий результат. Спортсмен серйозно тренується і відстань йому – не перепона. Він спеціально приїздить з Ковеля до Луцька на тренування. Мабуть, наполегливість і є основним секретом його успіху», – розповів про свого підопічного тренер Олег Хом'як.

Єдине, що я можу сказати з приводу шведів, – вони явно не голландці. Франц Бекенбауер

АНЕКДОТИ :)

– Якщо будуть проблеми, у тебе ж мій номер є?
– Є.
– Видалиш!

Дружина з чоловіком обідають. Дружина облилася борщем.
– Фу, я – як свиня.
– Ага, ще й борщем облилася.

– Ого, синку, куди ти так вирядився?
– У ванну, хочу нову фотку на аватар.

– А чому, коли я приходжу до вас і їм суп, ваш собака так дивно на мене дивиться?
– Він на всіх так дивно дивиться, куме, хто їсть із його миски.

Перш ніж затіяти сварку з жінкою, добре подумайте. Адже вам хвилин через 10-15 набридне лаятися, а їй – НІ!

Статистика: ті, хто у восьмому класі змішує пиво з горілкою, після 11 класу змішує бетон.

У мене унікальний талант. Хай як усе погано, я завжди примудряюся зробити ще гірше.

– Ось такого вірусу в мене ще не було! – сказав зять, побачивши тещу за комп'ютером.

– Я тебе люблю!
– Доведи.
– Як?
– Крикни про це так, щоби всі у світі почули.
Він тихо підійшов і шепнув їй на вушко:
– Я тебе люблю...
– Чому так тихо і чому на вушко?
– Тому що весь світ для мене – це ти.

Іде дівчина вулицею. Назустріч хлопець, він запитує:
– Ви, мабуть, із салону краси?
– Звичайно! – відповідає вона й усміхається.
– Мабуть, зачинено було?

– Тату, коли я виросту, на кого буду схожа: на тебе чи на маму?
– На мене, доню.
– І кому я буду потрібна така вусата?

– Коханий, як гадаєш, я схожа на лисицю?
– Ні.
– Чому?
– Лисиці розумні.
– А я?
– А ти не лисиця.

Жартівливий гороскоп на 23 – 29 березня

Овен (21.03 – 20.04)
Євген Ткачук
7 квітня 1970 р.
Депутат Луцькради
Після приємних клопотів у спілкуванні із собі подібними доведеться сісти за папери. Зятягнеться кармічна невизначеність у борсанні в чужих секретах. Варто змінити імідж на ще яскравіший.

Лев (24.07 – 23.08)
Алла Надточій
8 серпня 1979 р.
Депутат Луцькради
Матимете здатність без видимих зусиль зробити кілька справ одразу. Хтось подумає, що ви й уві сні тримаєте у кожній руці по телефону. Не забувайте про статус Левів і полиште ігри в дріб'язковість.

Стрілець (23.11 – 21.12)
Тарас Яковлев
15 грудня 1981 р.
Перший заступник міського голови Луцька
Збільшиться ймовірність застосування прийомів і навичок комп'ютерного набору. Заяви й відозви летітимуть від вас заледве не в ООН. Пишіть – і вам відповідатимуть. На особистому фронті – приємний штиль, а от у спортзал варто підтягнутися якомога швидше.

Телець (21.04 – 21.05)
Юлія Сиротинська
2 травня 1985 р.
Очільниця муніципальної поліції Луцька
Зацікавлення туризмом зміниться на колупання в кодексах різноманітної спрямованості. Зорі радять не панікувати, а ретельніше маскувати приємне проведення часу. Покличуть у гості «черепахи» й МАФи.

Діва (24.08 – 23.09)
Мирослав Ватащук
27 серпня 1984 р.
Журналіст, волонтер
Просіть більше – і зберете стільки, скільки треба. Зорі розкриють таємницю вдалого полювання на доброчинців та сумнівних різночинців. Благородні думки втіляться у не менш вдячні справи.

Козоріг (22.12 – 20.01)
Сергій Рижков
14 січня 1976 р.
Громадський активіст
Зорі радять не дозволяти виру емоцій заполонювати вашу спраглу до пригод душу. Емоції спадуть, на політичному обрії розвидниться. Зорі прогнозують рясні опади у вигляді смачних котлеток у кишені.

Близнята (22.05 – 21.06)
Олександр Ковальський
17 червня 1979 р.
Директор підприємства «Луцькреклама»
На роботі допоможе Грицева шкільна наука і його «абабагаламага». Борітеся з помилками зі словниками, пірніть в них аж до дна лексичного апокаліпсису. Зорі вітають прагнення до самовдосконалення й навчання.

Терези (24.09 – 23.10)
Євген Хотимчук
4 жовтня 1951 р.
Головний редактор тижневика «Вісник і Ко»
Прикручувати оберти двигуна не варто, адже він тягне за собою молодечий запал усієї вашої братії. Зможете впоратися з будь-якими робочими завданнями, якщо захочете їх розв'язати. Увага до «загів» і лідів.

Водолій (21.01 – 19.02)
Антон Сосновський
18 лютого 1982 р.
Громадський діяч
Бажано обійти зі свічкою квартиру або будинок та обкурити ладаном кімнати. Сни порожні, викиньте їх із голови. Не мрійте про спокійні чорно-білі. Доведеться задовольнитися кольоровими. Вам однаково, а Фрейду приємно.

Рак (22.06 – 23.07)
Ігор Поліщук
1 липня 1988 р.
Депутат Луцькради
Збільшиться ймовірність нервових зривів, тому посеред важливих справ Ракам варто поспішати повільно, аби не довелося виправляти помилки. Загалом – успішний тиждень для нових звершень та ідей.

Скорпіон (24.10 – 22.11)
Аркадій Соломатін
26 жовтня 1965 р.
Депутат Луцькради
Енергетику цього тижня погано сприймають Скорпіони. Вони важко запрягатимуть, але боляче кусатимуться. Резервів здоров'я вистачає, але треба бути зібраними й обачними. А от лексику підтягніть.

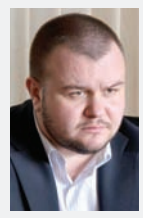

Риби (20.02 – 20.03)
Ігор Грицюк
26 лютого 1986 р.
Директор Луцького підприємства електротранспорту
Зорі радять стежити за колесами та рогами піддослідних створінь. Важливо, щоб вони їх не губили, бо експерименти на людях небезпечні. Умиротвореність минулого тижня закінчиться, чекайте на нові експерименти.

ГОРОСКОП

	Чт	Пт	Сб	Нд	Пн	Вт	Ср
Овен (21.03 – 20.04)	Дивись під ноги!	Файно!	Ширше кишені!	Так-сяк!	Все пропало!	Ноги в руки!	Все пропало!
Телець (21.04 – 21.05)	Так-сяк!	Апчхи!	Все пропало!	Файно!	Ширше кишені!	Файно!	Так-сяк!
Близнята (22.05 – 21.06)	Дивись під ноги!	Ширше кишені!	Файно!	Цьомки-бомки!	Файно!	Так-сяк!	Ширше кишені!
Рак (22.06 – 23.07)	Все пропало!	Цьомки-бомки!	Так-сяк!	Дивись під ноги!	Все пропало!	Дивись під ноги!	Все пропало!
Лев (24.07 – 23.08)	Файно!	Так-сяк!	Ноги в руки!	Файно!	Ноги в руки!	Так-сяк!	Файно!
Діва (24.08 – 23.09)	Ноги в руки!	Файно!	Так-сяк!	Ширше кишені!	Файно!	Файно!	Апчхи!

23 – 29 березня	Чт	Пт	Сб	Нд	Пн	Вт	Ср
Терези (24.09 – 23.10)	Так-сяк!	Твори-витворяй!	Так-сяк!	Амур вихідний!	Все пропало!	Так-сяк!	Ширше кишені!
Скорпіон (24.10 – 22.11)	Файно!	Файно!	Дивись під ноги!	Так-сяк!	Файно!	Цьомки-бомки!	Ноги в руки!
Стрілець (23.11 – 21.12)	Файно!	Цьомки-бомки!	Все пропало!	Твори-витворяй!	Файно!	Все пропало!	Файно!
Козоріг (22.12 – 20.01)	Амур вихідний!	Файно!	Ширше кишені!	Файно!	Цьомки-бомки!	Файно!	Так-сяк!
Водолій (21.01 – 19.02)	Все пропало!	Ноги в руки!	Так-сяк!	Файно!	Апчхи!	Так-сяк!	Амур вихідний!
Риби (20.02 – 20.03)	Ноги в руки!	Так-сяк!	Файно!	Ширше кишені!	Файно!	Дивись під ноги!	Все пропало!

Файно! Так-сяк! Все пропало! Дивись під ноги! Ширше кишені!
Апчхи! Цьомки-бомки! Амур вихідний! Твори-витворяй! Ноги в руки!

купи-продай ■ купи-продай ■ купи-продай ■ купи-продай ■ купи-продай

■ Продам металеву сітку для огорожі, стовпці, хвіртку, ворота. Тел.: 066-233-86-51, 095-206-74-97.

■ Продам будинок з усіма вигодами в смт Заболоття Ратнівського району. Є добротна літня кухня, надвірні споруди, свердловина. Тел. 068-768-62-18 (Галина).

■ Продам уживаний монітор LG flatron W1942S у робочому стані. Ціна 500 грн. Тел.: 066-342-23-22, 068-816-90-46.

■ Продам комбайн для збирання гарбузів, а також ефективний засіб проти дротяника. Недорого. Ціна договірна. Тел. 098-461-20-57.

■ Продам Т-25, картоплекомбайни «Анна», «Болько», «Карлик», гноєрозкидач, прес, підбирач, картоплекопалку, одно- та дворядну сівалки, привезені з Польщі. Тел.: 066-299-23-28, 097-116-35-35.

■ Продам Volkswagen Passat B4 універсал білого кольору: двигун моноінжекторний 1.8, титанові диски, електропакет, гідропідсилювач, сигналізація, центральний замок. Рік 1996-й. Тел. 066-578-01-67 (Валерій).

■ Продам квартиру площею 60 кв. м у новобудові в Луцьку. П'ятий поверх дев'ятиповерхового будинку. Ціна 17500 доларів. Тел. 097-102-09-95.

■ Продам недорого трактори Т-25, Т-40АМ, ЮМЗ-6АКЛ у дуже доброму технічному стані та нові колеса для міжрядного обробітку ґрунту (9,5*42) в Любешівському районі. Доставка безплатна. Тел.: 066-345-62-67, 098-640-62-33.

■ Терміново продам комбайн Claas Consul, ширина жатки – 2,7 м, січкарня, кабіна, хороший стан. Ціна 220 000 грн. Тел.: 098-806-70-70, 066-843-32-03.

■ Продам землю під забудову. Село Заріччя, Володимир-Волинський район, вул. Озерна. 20 соток, 5 хв до міста, неподалік парк Слов'янський. Ціна за домовленістю. Можливий обмін. Тел.: 096-695-78-85, 095-360-48-20 (Вадим).

■ Продам цегляний будинок площею 8х10 м з господарськими спорудами у селі Любче Рожищенського району. Земельна ділянка 0,40 га, повністю приватизована. Є газ, криниця. Можлива оплата частинами. Тел. 063-674-48-22.

■ Продам добротний будинок у с. Острів'я Шацького району. 119 кв. м, 5 житлових кімнат, кухня, ванна, туалет, холодна і гаряча вода, опалення пічне, свердловина, криниця, хлів, 0,15 га приватизованого городу, зариблений ставок. Недалеко оз. Світязь, навколо ліс. Тел.: 068-64-26-277, 063-92-52-948.

■ Вікна, двері, водовідливи, підвіконня, жалюзі, рулонні штори, захисні ролети, москітні сітки. Адреса: м. Луцьк, вул. Набережна, 4. Тел.: 095-894-44-08, 097-623-56-69.

■ Продам земельну ділянку під забудову площею 0,25 га в селі Копачівка Рожищенського району. Ціна договірна. Тел. 093-577-59-62 (Сергій).

■ Куплю для власної колекції ордени, медалі, комплекти нагород колишнього Радянського Союзу, імперські, а також антикварні предмети. Гарантую анонімність та хорошу ціну. Тел.: 063-034-72-27, 098-308-88-47.

■ Шукаю роботу няні на повний робочий тиждень. Маю досвід роботи з дітьми від народження. Можу готувати їсти, доглядати за речами дитини. Усе погоджую та обговорюю з батьками. Маю педагогічні навички. Є позитивні рекомендації. Усі подробиці – телефоном. Зарплата за домовленістю. Тел. 095-210-90-33 (Оксана).

■ Бронювання місць на сезонну роботу в Польщі. Робота з червня. Збір полуниці. Оплата 1-1,5 злотих за кг. Звертатися за тел. 097-908-64-46 (Вікторія).

■ Надаю інформаційні послуги: безплатна консультація, повний пакет документів на візу (запрошення, візова анкета, страховка, бронювання готелю та інше). Звертайтеся: м. Луцьк, вул. Лесі Українки, 37, 099-315-22-72, 093-205-02-80 (Оксана Володимирівна), 067-914-15-78 (Альона); м. Луцьк, вул. Ковельська, 1, 095-925-23-92, 096-598-11-52 (Оксана), 066-147-12-96 (Іванна).

■ Мурую каміни, печі, барбекю, коптильні, оздоблення, вкладаю дерев'яну підлогу, обшиваю вагонкою. Луцьк, Волинська, Рівненська обл. Тел.: 050-337-84-55, 067-265-64-58.

■ Щебінь, відсів, пісок, камінь бутовий, камінь річковий, цегла (100,75, облицювальна, вогнетривка), блоки (газоблоки, блоки з відсіву та фундаментні), клей для блоків, цемент. Доставка, послуги маніпулятора та самоскида. Тел: 050-529-95-20; 096-429-69-75. Адреса: с. Гірка Полонка, вул. Луцька, 9.

■ На харчове та кондитерське виробництво потрібні працівники (жінки) для роботи на устаткуванні, інженер-механік, прибиральниці й різноробочі. Тел. 067-382-28-96 (з 10:00 до 17:00).

ПРИВАТНЕ ПІДПРИЄМСТВО ВОЛИНСЬКІ НОВИНИ
ЄДРПОУ/ДРФО 35963888
В ПАТ КБ «ПРИВАТБАНК»
Р/Р № 26003060513367
МФО 303440

Телефони для оголошень: 0332-78-22-06, 050-204-84-85

Я точно не пан модник, я більше модна подія. Джаред Лето

погляд у минуле

ПРЕМ'ЄРА «ХРЕЩЕНОГО БАТЬКА»

«Хрещений батько» – культова гангстерська драма режисера Френсіса Форда Копполи. Прем'єра стрічки відбулася 24 березня 1972 року. За невеликого бюджету в шість мільйонів доларів фільм зібрав у прокаті 168,5 мільйона.

Фільм було знято на основі однойменного роману Маріо П'юзо, виданого в 1967 році.

У центрі історії – родина одного з головних кримінальних босів Америки Віто Корлеоне, якому довелося не лише боротися з урядом та його каральною системою і захищати своїх людей і бізнес від конкурентів, а й залагоджувати проблеми всередині своєї родини. Клопотів дону Корлеоне постійно завдають його три абсолютно різні сини: запальний Сонні, нерішучий Фредо та холоднокровний і впертий Майкл.

Головні ролі виконали актори Аль Пачіно, Марлон Брандо і Джеймс Каан. Стрічка входить у першу п'ятірку 250 найкращих фільмів за версією ресурсу IMDB. «Хрещений батько» отримав три премії «Оскар»: як найкращий фільм року, найкращий адаптований сценарій та за акторську майстерність Брандо. Крім цього, стрічку було удостоєно ще 19 різних нагород і 17 номінацій.

depo.ua

Фільм було знято на основі однойменного роману Маріо П'юзо, виданого в 1967 році

іменинники тижня

23 березня – Павло, Віктор, Марк, Анастасія, Василина, Галина, Ніка

24 березня – Сафрон, Юхим, Георгій

25 березня – Григорій, Семен, Іван, Володимир, Дмитро

26 березня – Олександр, Христина, Терентій

27 березня – Венедикт, Ростислав, Михайло

28 березня – Олександр, Денис, Леонід

29 березня – Трохим, Іван, Юліан, Роман, Омелян, Антон

судоку

Ігрове поле складається з квадрата розміром 9х9, розділеного на менші квадрати (їх ще називають «регіони») зі стороною 3х3 клітинки. Таким чином, усе поле налічує 81 клітинку. У деяких із них вже на початку гри розташовані числа (від 1 до 9). Мета головоломки – заповнити вільні клітинки цифрами від 1 до 9 так, щоб у кожному рядку, в кожному стовпці і в кожному малому квадраті 3х3 кожна цифра траплялася лише один раз. Правильна головоломка має тільки один розв'язок.

	5	8	4			1	6	
2				1				7
	1	3		7		9		
	7				6	4	3	9
			1		9			
9	4	6	8				2	
		2		8		7	9	
5				6				3
	3	7			5	6	4	

ШАНОВНІ ЧИТАЧІ!

ТРИВАЄ ПЕРЕДПЛАТА ТИЖНЕВИКА «ВОЛИНСЬКІ НОВИНИ»

Передплатний індекс 98008

1 місяць – 13,29 грн
3 місяці – 39,17 грн
6 місяців – 76,64 грн

1								І Спас, і Маковей		1
			Місто, де Елвіс жив і творив		Цінитель прекрасного		«Страшний» супутник Марса		Котить води через Пітер		Американець – за межами США
			Більше за хутір		Розповідь на фольклорний лад					
							Епітет колючого куща			
Те ж саме блимання		Пласт землі чи певної породи	Уривок, шматок	Жінка з іменем, як у Кудлай		Потаємне місце				
					Бог індусів вогняний		Сиплий звук із колонки		Олександр ... із гурту ВВ		Вивчає частинки розміром до 100 нм
Гризун, що живе в комп'ютері					Недуга холодних пір року					Бабуся із м/ф «Чебурашка»		Витвір режисера на екрані
Абориген Прафранції					Туристична Мекка біля Африки		Шаховий рядовий				
Сітка, котру тягне судно		Коханець або коханка						Вельможна ... (іст.)			
Інопланетний транспорт				Займенникове ім'я чорта		Форма залізної дверної ручки	Піп із мирної ходи до царя 1905 р.				
Теж бариш, але по-нашому		Гірська долина				Візерунка рідний брат		Ім'я знаменитої Еме	Йоко при Джоні Ленноні		
				Вона прагне знайти втрачену річ							Також відомий як ліс, діброва
	Вашій доньці пара до шлюбу		Кожна пора року						Як іще на луку кажуть?		
				Нероба, ледачий хлопчисько							
	Єрусалимський пагорб		Президент Франції на ім'я Жак						Разом із Гердою згадуваний		

призовий сканворд

ПРАВИЛА

Відгадайте слово, закодоване у сканворді. Надсилайте відповіді поштою або на електронну скриньку до 29 березня включно. Не забувайте вказувати контактний телефон. Редакція обере переможця шляхом жеребкування. Приз* цього номера – набір сит на підставці Flamberg (3 шт.).

«Волинські Новини» щотижня влаштовуватимуть призові конкурси для своїх читачів. Призи вартісні та щоразу різні. Далі – цікавіше.

ВИГРАШНЕ СЛОВО

Прізвище _____

Ім'я _____

Адреса _____

_____

Телефон _____

Відповіді на сканворд від 16 березня 2017 року

				К	С	И	В	А		Ф		А
					Т		У			Р		Л
				П	О	С	Л	А	Н	Е	Ц	Ь
					У		И		Ю	З	Е	Ф
	О	С	Л	І	Н		К	О	Х	А	Н	А
С		О		М		І		Р			З	
Т	О	П	К	А		Г	У	Л	А	К		Ф
І		Л		Г		Г		Я	Р	И	Г	А
Г	Е	О	Л	О	Г	І	Я		І	Д	О	Л
	Н		Ю		У			Ф	Й	О	Р	Д
	Д		Т	Е	Ц		В			К	А	А
К	І	Л	Ь		У	Х	І	Д				
А		А		С	Л	О	Н	Я				
Ф	О	Й	Є		К	Р	И	К				
А		М		М	А	Т	К	А				

Виграшне слово минулого номера

К	Р	О	К	О	Д	И	Л

* Під отриманням подарунка розуміється придбання його за 1 грн. Умовою отримання подарунка є пред'явлення паспорта та ідентифікаційного номера, а також надання копій цих документів.

шахова задача

Завдання. Хід білими. Мат у три ходи.

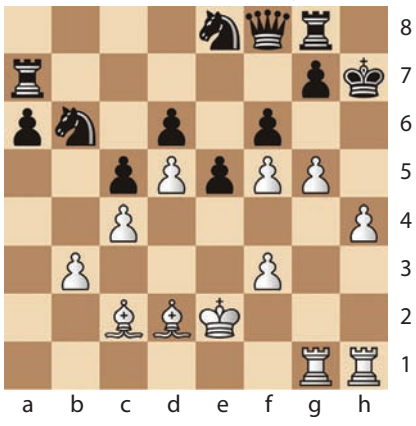

Відповідь на задачу з попереднього номера

1. c8=Т Крd7
2. Фс7#

Спробуйте відшукати вихід.

Знайдіть 8 відмінностей.

ВОЛИНСЬКІ НОВИНИ

Засновник – ПП «Волинські новини»
Свідоцтво про державну реєстрацію ВЛ №496–229 Р від 14 грудня 2015 року
Головний редактор – Альона Трохимчук
Адреса: 43021, м. Луцьк, вул. Винниченка, 26, офіс 312
Контакти редакції: (0332) 788-005, (066) 342-23-22, (068) 816-90-46, gazeta.volynnews@gmail.com
Відділ реклами: (0332) 78-22-06, (095) 590-69-54, (068) 293-96-71, (063) 481-82-44 vn_reklama@outlook.com
Передплатний індекс: 98008
Відповідальність за зміст публікацій та достовірність фактів несуть автори та рекламодавці
Редакція залишає за собою право літературного редагування матеріалів
Публікації із позначкою * друкуються на правах реклами
Друк: ТзОВ «Експрес Медіа Друк», Львівська область, Яворівський район, с. Рясна-Руська, вул. Свободи, 5. Обсяг – 6 друк. арк.
Наклад – 31 000 прим. Замовлення: 24192.

краса без меж

pravda.com.ua

ТІЛО ЯК ВИТВІР МИСТЕЦТВА

В американки Аш Сото діагностували вітиліго, коли їй було 12 років. Вітиліго – це порушення пігментації шкіри, на тілі з'являються білі плями. Коли хвороба вкрила більшу частину тіла, Аш почала соромитися своєї шкіри, пише «Українська правда. Життя». А після того, як маленька дівчинка запитала в неї, нащо вона посипала себе відбілювачем, дівчина вирішила більше нікому не показувати свої плями. Коли Аш стала підлітком, то змінила думку. Вона ставила перед собою щоденні завдання, наприклад, вийти на публіку в сорочці з короткими рукавами чи у міні-спідниці. Це, зрештою, призвело до того, що дівчина перетворила свою шкіру на витвір мистецтва.

«Ніколи не розуміла, яке красиве моє тіло, аж поки не почала малювати на ньому чорним маркером, – каже Аш. – Це допомогло мені побачити різні кольори моєї шкіри. Те, що інші сприймають як недосконалість, я сприймаю як щось красиве».

pravda.com.ua

На тілі Аш безліч малюнків, навіть «Зоряна ніч» Ван Гога.

ноу-хау

У ГЛУХОВІ ВІДКРИЮТЬ ЦЕНТР ТЕРАПІЇ МАРИХУАНОЮ

Міський голова Глухова Сумської області Мішель Терещенко розповів, що у місті буде перший в Україні центр терапії марихуаною. Він повідомив про це в інтернеті.

За словами Терещенка, в центрі лікуватимуть коноплями спеціально виведеного сорту, який не містить тетрагідроканабінолу (наркотична речовина), але має канабіноїди, які сприяють боротьбі з багатьма захворюваннями: раком, хворобами Паркінсона та Альцгеймера, склерозом.

Мішель Терещенко повідомляє, що медичний центр може з'явитися через три місяці, коли буде врожай конопель.

facebook.com/michel.terestchenko

Мішель Терещенко в маріхуанових заростях

отакої

Визначилися з туристичним логотипом Волині. За результатами голосування, переміг варіант №8 «Волинь унікальна». Переможець – дизайнер з Івано-Франківської області Владислав Михайлів. До слова, грошова винагорода за перемогу в конкурсі – десять тисяч гривень.

Логотип «Волинь унікальна» викликав неабияке обурення в інтернеті, в англійському слові «unique» знайшли помилку. Про це повідомила проректор з науково-педагогічної роботи, євроінтеграції та роботи зі студентами Східноєвропейського національного університету імені Лесі Українки Анна Данильчук.

У ЛОГОТИПІ ВОЛИНІ ЗНАЙШЛИ ПОМИЛКУ

«Святий Боже, перед тим, як перемогти, загугліть чи хоча б перевірте, як пишеться UNIQUE, а то про нас і справді заговорять, – пише Анна. – Враховуючи, що лого складається лише із двох слів, то це абсурдна халатність. Народ, це ж сумно-страшно. По-перше, слово «унікальний» не працює в такому контексті, не несе ніякої інформації, чим воно відрізняє Волинь від Франківщини чи Київщини? Унікальний – означає один у своєму роді (от Ватикан, наприклад, чи Австралія), якщо ж вживати його як комплімент, а так, думаю, автор і задумував, тоді теж не працює, решта областей теж унікальні чимось своїм. Це так само ніяк, як написати: Волинь – красива. Так, красива. І унікальна. Але й Київщина теж».

Розкритикувала Анна Данильчук і презентацію. «Автор у презентації пише: «Замки та палаци Волині: Луцький Замок, Замок Любарта, Олицький Замок». Як таке може бути, що переможець лого для регіонального туризму не знає-не прочитав-не вивчив, що Луцький Замок і Замок Любарта – це одне і те ж, а в Олиці – палац-резиденція? – додала вона.

tourism.volyn.ua

Огріх таки виправлять

– Навіщо області логотип? Щоб запам'ятовуватися і вирізнятися. Для чого нам таке лого? Щоб було? Тоді, може, краще лишити просто прапор Волині?».

Як повідомив директор департаменту інфраструктури та туризму облдержадміністрації Іван Мирка, логотип Волині відправлено на доопрацювання. Він додав, що виправлять лише помилки в англійському варіанті.

відзнака

DISNEY ПОХВАЛИВ МУЛЬТИК «МАВКА. ЛІСОВА ПІСНЯ»

На найбільшому анімаційному форумі Європи Cartoon Movie український мультфільм «Мавка. Лісова пісня» визнали найкращим із проектів, повідомляє «КНК. Медіа».

Усього на форумі було представлено 50 мультфільмів. Україна вперше взяла участь у Cartoon Movie. Попри це, «Мавка» отримала позитивні відгуки від великих гравців анімаційного ринку, зокрема від The Walt Disney Company. Експерти назвали мультфільм найяскравішою подією форуму. Усі вони відзначили унікальність

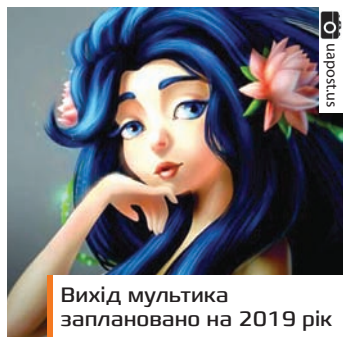
strues

Вихід мультика заплановано на 2019 рік

головної героїні, високу якість візуальних матеріалів, величезний міжнародний потенціал проекту. Наразі триває розробка повнометражного мультфільму, реліз заплановано на 2019 рік. Експерти провідних етнографічних інституцій працюють у складі знімальної групи фільму над інтерпретацією українських міфів, легенд, звичаїв, обрядів та візуальної культури в унікальному анімаційному світі «Мавки».

Зазначимо, що форум Cartoon Movie – це бізнес-майданчик для найбільших виробників, мовних компаній і профільних ЗМІ, учасники яких можуть особисто представити свої проекти та знайти міжнародних партнерів для спільного виробництва.

добра справа

ВОЛИНЯНКИ НАЛІПИЛИ ВАРЕНИКІВ ВОЯКАМ

Жінки з аматорського гурту «Сокільські веселухи» з села Сокіл Рожищенського району наліпили українським захисникам на передову 14 відер смачних домашніх вареників.

З ініціативи керівника гурту Наталії Богачук вирішили потішити смаколиками вояків на сході. До хорошої справи долучилися і члени клубу «Рукодільниця», що функціонує при сільському осередку культури під керівництвом Світлани Гончаревич.

Вісімнадцять ініціативних господинь зібралися в домівці пані

volynnews.com

Вийшло 14 відер смачних вареників

Світлани, позносили продукти й цілий день ліпили та варили вареники з сиром, картоплею і капустою, складали у пластмасові відра та заливали смальцем.

Жінки впевнені: смаколики потішать вояків, нагадають про рідний дім, а ще стануть свідченням того, що їх поважають, чекають і люблять.

слухаймо українське

У ЛУЦЬКУ – НОВЕ РАДІО

Національна рада з питань телебачення і радіомовлення підбила підсумки форматного конкурсу на українське музичне радіо. Відповідно до результатів, одну частоту в Луцьку здобула нова радіостанція Radio1 (ТОВ «ТРК «Українське музичне мовлення»), яка дотепер мовила лише в інтернеті й претендувала на сім частот у цьому конкурсі, повідомляє «Детектор Медіа».

Заступниця голови Нацради Уляна Фещук запропонувала колегам віддати Radio1 одну частоту в Луцьку, щоб радіостанція змогла попрацювати в ефірі та показати, на що вона здатна. Цю пропозицію під час голосування підтримала більшість.

Серед співзасновників Radio1 – співачка і композитор Руслана Лижичко та її чоловік Олександр Ксенофонтов.

Основним переможцем конкурсу стала радіомережа «Країна ФМ» (ПрАТ «Радіокомпанія «Гала»), яка здобула 15 частот із 16, виставлених на конкурс.

Radio1 звучатиме на частоті 100,1 FM.

грабунок

ЗА ВКРАДЕНУ НАЗВУ – 150 ТИСЯЧ ГРИВЕНЬ

Письменниця Наталія Гузєєва відсудила понад 150 тис. грн за використання образу Капітошки в назвах дитячих надувних батутів, пише Zaxid.net із посиланням на рішення Печерського райсуду Києва, яким задоволено позов письменниці проти ТзОВ «Торговий дім «Медіатрейдинг».

До суду Гузєєва звернулася після того, як побачила в інтернет-магазинах товари зі згадкою Капітошки – надувні батути, перекидні календарі та годинники.

Оскільки виробник цих товарів не звернувся до неї по дозвіл на використання у назві слова «Капітошка», письменниця через суд вимагала відшкодувати їй 40 мінімальних зарплат.

У жовтні 2015 року експерти Львівського науково-дослідного інституту судових експертиз порахували, що через нелегальне використання образу Капітошки у назвах дитячих товарів Гузєєва не отримала 612 тис. грн.

Однак під час судового процесу письменниця вирішила зменшити розмір позивних вимог й обмежитися лише використанням Капітошки в назвах надувних батутів.

Представники відповідача на судовому засіданні заявили, що позов є безпідставним, оскільки після отримання позовної заяви товари зі згадкою Капітошки зняли з виробництва.

Однак суд задовольнив вимоги Гузєєвої, зобов'язавши ТзОВ «Торговий дім «Медіатрейдинг» сплатити авторці сценаріїв мульт-

1tv.od.ua

Мультик про Капітошку вийшов у 1980-му

фільмів про Капітошку понад 150 тис. грн за порушення майнових прав, а також більш як 4,5 тис. грн як компенсацію судових витрат.

Зазначимо, що Гузєєва також є авторкою сценарію відомого мультфільму «Як Петрик П'яточкін слоників рахував».

ПОГОДА

ЧЕТВЕР 23 березня	П'ЯТНИЦЯ 24 березня	СУБОТА 25 березня	НЕДІЛЯ 26 березня	ПОНЕДІЛОК 27 березня	ВІВТОРОК 28 березня	СЕРЕДА 29 березня
НІЧ +6 °C	НІЧ +9 °C	НІЧ +4 °C	НІЧ +5 °C	НІЧ +10 °C	НІЧ +7 °C	НІЧ +7 °C
ДЕНЬ +11 °C	ДЕНЬ +12 °C	ДЕНЬ +11 °C	ДЕНЬ +14 °C	ДЕНЬ +16 °C	ДЕНЬ +13 °C	ДЕНЬ +4 °C

У жінки є два види зброї: сльози і туш для вій. На жаль, їх не можна використовувати одночасно. Мерилін Монро